

Memoria de actividades 2015



UNIDADES DE DESENVOLVEMENTO INFANTIL E APOIO FAMILIAR

Deza, Salnés e
Bergantiños

UDIAFS

DO DEZA, SALNES E BERGANTIÑOS

MEMORIA DE ACTIVIDADES

2015

Consellería de Política Social
Dirección Xeral de Maiores e Persoas con Discapacidade
Edificio administrativo San Caetano
Santiago de Compostela

De conformidade coa memoria de prescricións técnicas para o desenvolvemento do proxecto recollido no convenio de colaboración entre a Xunta de Galicia e a Asociación Galega de Atención Temperá para contribuír ao financiamento dun “SERVICIO SOCIAL COMUNITARIO ESPECÍFICO DE ATENCIÓN TEMPERÁ A NENOS/AS/AS CON DISCAPACIDADES E AS SÚAS FAMILIAS”, convenio asinado o día 8 de Abril de 2015, práctame remitirle a Memoria das actividades realizadas polas UDIAFs ao longo do ano 2015, en cumprimento das cláusulas que o citado convenio establece.

Teresa Busto
Presidenta AGAT

Autores

Xaime Ponte, Coordinador UDIAFS

Gema Martínez, Coordinadora UDIAF O Salnés

Montse Meis, Psicomotricista

Carmen Piñeiro, Logopeda

Maia García, Coordinadora UDIAF O Deza

Marián Esparís, Psicomotricista

Lucía Formoso, Logopeda

Yaiza Antelo, Coordinadora UDIAF Bergantiños

Saloa Arrugaeta, Psicomotricista

M^a Ángeles Pérez, Logopeda

Asociación Galega de Atención Temprá

R/Carmen 39-41 2º Esq.

15401 Ferrol

Tfno. 691448981

Correo-e: agat@atenciontemprana.com

URL: <http://www.atenciontemprana.com>

Diseño de cubertas e maquetación: INDICALO

© Asociación Galega de Atención Temprá

ÍNDICE

1. Antecedentes	4
2. Funcións	5
3. Comarcas de referencia.	7
a. Deza	7
b. Salnés	8
c. Bergantiños	9
4. Localización e horarios	10
5. Recursos humanos	13
6. Memoria de actividades.	15
7. Avaliación.	31
A. Base de datos	31
B. Estudo de prestacións individuais.	37
C. Calidade	41
D. Formación, coordinación e supervisión.	47
E. Listaxe de espera	49
F. Estruturas e soporte.	50
G. Estudos e investigación	51
8. Glosario.	52
9. Satisfacción das familias	54
a. Deza	54
b. Salnés	57
c. Bergantiños	59
10. Conclusións.	60
Índice de táboas	62
Índice de gráficos	63

1. ANTECEDENTES

As Unidades de Desenvolvemento Infantil e Apoio Familiar (UDIAF) do Deza, do Salnés e de Bergantiños son servizos comunitarios específicos de atención temperá destinados a establecer medidas descentralizadas e territorializadas de promoción da autonomía persoal, prevención e apoio as familias con nenos/as con discapacidades no marco do sistema público dos servizos sociais, nas idades comprendidas entre os 0 e os 6 anos.

As Unidades do Deza e do Salnés foron establecidas como unidades piloto nas comarcas do Deza e do Salnés no ano 2009, estando operativas a partir do mes de xullo dese ano co obxectivo de deseñar unha carteira de servizos, perfís profesionais, metodoloxía de traballo en equipo, soportes e protocolos e módulos de formación para a creación dunha rede de servizos comunitarios específicos, de atención dende a proximidade as familias dos nenos/as con discapacidades de 0 a 16 anos, prioritariamente de 0 a 6 (ver Memoria de avaliación, Xunta de Galicia 2009).

No ano 2014, incorpórase a estas dúas unidades unha terceira localizada no concello de Carballo e destinada a cubrir a comarca de Bergantiños.

2. FUNCIONES DAS UDIAF

Descrición do servizo

O servizo abrangue un conxunto de actuacións de carácter preventivo, de detección e atención que inciden sobre os nenos/as, as familias e o contorno.

- Detección e prevención precoz dos trastornos do desenvolvemento e das situacións de risco de padecelos.
- Valoración e intervención interdisciplinaria e transdisciplinaria a través das fases de acollida, valoración, intervención e avaliación.
- Identificación e rexistro do trastorno do desenvolvemento, competencias personales, factores contextuais, barreiras e facilitadores para o progreso na autonomía persoal e a inclusión social.
- Elaboración e seguimento dun plan personalizado de intervención e formulación coa familia dun contrato asistencial de actividades e apoios específicos, incluíndo a formación información e apoio emocional.
- Estimulación e desenvolvemento activo do neno/a no seu ámbito de vida e nos aspectos afectivoemocionais, sensoriomotrices, cognitivos, de xogo, da comunicación e da linguaxe, tendo sempre en conta as súas necesidades e prioridades evolutivas.
- Coordinación cos recursos dos servizos sociais, educativos e sanitarios relacionados cos procesos referidos. Apoio e asistencia técnica aos centros educativos e sociais .
- Creación de espazos de autoaxuda, intercambio de información, sentimentos, expectativas, dificultades...

Prestacións individuais

- Elaboración da ficha.
- Sesión de acollida. Entrevista. Sesións de observación. Diagnóstico da situación.
- Acordo de obxectivos. Planificación coa familia das estratexias de intervención psicosocial para favorece-lo desenvolvemento do neno.
- Elaboración do plano de intervención. Programa de atención global.
- Entrevista de devolución.
- Desenvolvemento da intervención.
- Avaliación e seguimento. Sesións familiares nas que se van valorando os avances e se planifican ou modifican actividades.
- Sesións cos educadores familiares para a coordinación de tarefas e obxectivos.
- Contactos cos centros educativos, sempre que o demanden e a familia o autorice.
- Informar e asesorar á familia sobre a integración en actividades de tempo libre, deportivas, culturais... que favorezan o desenvolvemento do neno.

Prestacións comunitarias e de calidade

- Sesión mensual de coordinación con supervisor externo.
- Sesións semanais de equipo para diagnóstico interdisciplinario e avaliación.
- Contactos de coordinación institucional para formación de sinerxias de inclusión social.
- Promoción e sesións de grupos de autoaxuda para inclusión familiar.
- Programa anual de formación continua.
- Enquisas de satisfacción e actividades de avaliación.
- Asistencia ás familias dende o seu contorno.

Avaliación

Avaliación cuantitativa e cualitativa da demanda efectiva, estudio de necesidades e recursos e análise dos niveis de satisfacción das familias mediante as seguintes actuacións:

- Presentación e oferta dos servizos das UDIAFs ás institucións e ás redes de recursos.
- Desenvolvemento de iniciativas de apoio ás familias en tres niveis diferenciados: individual, grupal e comunitario.
- Estudio interdisciplinario, coordinado por AGAT, da demanda individual.
- Estudio interdisciplinario, coordinado por AGAT, da demanda grupal e comunitaria.
- Análise da funcionalidade dos soportes e protocolos.
- Enquisas de satisfacción das familias.

3. COMARCAS DE REFERENCIA

As comarcas nas que se desenvolve a actividade das UDIAFS son as comarcas do Deza e a comarca do Salnés, na provincia de Pontevedra e a comarca de Bergantiños na provincia da Coruña. A primeira é un área rural e a segunda está formada por dúas áreas semiurbanas, as configuradas en torno a Vilagarcía de Arousa e Cambados-Sanxenxo. Polo que se refire á comarca de Bergantiños ten unha área semiurbana central ao redor de Carballo, unha área rural na fachada oeste e unha área de transición máis complexa na fachada este que linda coa área metropolitana da Coruña. O mapa de recursos de atención temperá e apoio ás familias dos nenos/as e nenas con discapacidades era moi deficitario nas tres comarcas, máxime tendo en conta a súa poboación (45.000, 100.000 e 70.000 hab. respectivamente) e a dificultade de acceso a outros recursos. Non existen unidades que presten esta atención no contorno próximo e que conten cos medios técnicos necesarios para atender as necesidades evolutivas, apoiar o desenvolvemento persoal e a integración social da familia.

A Comarca do Deza

A poboación da comarca é de 42.630 habitantes (2012), nunha extensión de 1.027 km² o que dá unha densidade de 43,5 hab./km². Abrangue os municipios de: **Agolada, Dozón, Lalín, Rodeiro, Silleda e Vila de Cruces**. A maior agrupación de poboación pertence ó concello de Lalín con 20.409 h. o que representa case que o 50% da poboación total da Comarca, seguida de Silleda, Vila de Cruces, Agolada, Rodeiro e Dozón. Compre dicir que a taxa de natalidade continúa á baixa (5,9 %) inferior a taxa media total da provincia de Pontevedra que acadou un 8,5% (fonte INE, Xaneiro 2011), e que estamos nunha área cunha taxa de fecundidade de 0.9 fillos por muller, na liña da baixa taxa galega. No ano 2014 naceron na comarca 245 nenos/as, manténdose o retroceso coincidente coa chegada da recesión. En xeral, aprécianse as mesmas tendencias que en case tódolos países en canto ao incremento da idade da nai, aínda que acentuada (32), e ao incremento de nacementos extra matrimoniais (41%).

Táboa 1 Nacementos no Deza 2005-2014

	Agolada	Dozón	Lalín	Rodeiro	Silleda	V. de Cruces	Deza
2005	11	4	132	15	72	28	262
2006	12	4	165	16	60	37	294
2007	18	3	145	12	71	40	289
2008	9	8	169	13	56	33	288
2009	10	3	148	16	67	38	282
2010	9	2	156	11	69	34	281
2011	5	5	152	4	67	23	256
2012	14	5	128	14	55	26	242
2013	11	0	151	9	57	24	252
2014	6	4	123	16	72	24	245

A Comarca do Salnés.

A poboación da comarca é de 111.541 habitantes (INE 2011) habitando unha extensión de 275,2 km², o que da unha densidade de 391 hab./km². Abrangue os municipios de: Illa de Arousa, Vilagarcía de Arousa, Vilanova de Arousa, Ribadumia, Cambados, Meaño, Meis, Sanxenxo e O Grove. A maior agrupación de poboación pertence ó concello de Vilagarcía con 37.621 h. o que representa un 34% da poboación total da Comarca, seguida de Sanxenxo, Cambados, Vilanova e O Grove. Meaño, Meis, A Illa e Ribadumia son os concellos menos poboados. Compre dicir que a taxa de natalidade da comarca e dun 8,5% algo superior a taxa total da provincia de Pontevedra que acada un 8,4% (fonte INE, Xaneiro 2004), ralentizándose o dinamismo demográfico previo cunha taxa de fecundidade do 1.2. No ano 2010 naceron na comarca 1014 nenos/as e no ano 2014, 842, primeiro repunte dende a caída provocada pola recesión. En xeral, aprécianse as mesmas tendencias que en case tódolos países en canto ao incremento da idade da nai (30.9), pero son destacables os últimos datos proporcionados polo IGE en canto a nacementos extra matrimoniais (>50%) que xa superan nesta comarca aos nacementos de nai casada.

Táboa 2 Nacementos no Salnés 2005-2014

	Ribadumia	Meis	Meaño	Illa, A	Grove, O	Cambados	Sanxenxo	Vilagarcía	Vilanova	O Salnés
2005	38	49	48	71	90	131	145	346	108	1026
2006	44	32	56	50	118	143	159	346	82	1030
2007	50	32	56	55	88	147	181	343	103	1055
2008	58	37	44	53	104	128	171	323	114	1032
2009	74	33	49	47	95	143	157	371	96	1065
2010	53	45	48	43	97	139	164	329	86	1014
2011	59	33	41	37	86	133	133	347	80	949
2012	57	41	39	46	82	116	146	298	81	906
2013	50	30	38	33	66	98	129	304	67	815
2014	55	28	34	32	85	119	124	300	65	842

A Comarca de Bergantiños

A comarca de Bergantiños é unha comarca situada na provincia da Coruña e a súa capital é Carballo. Pertencen a ela os concellos de Cabana de Bergantiños, Carballo, Coristanco, A Laracha, Laxe, Malpica de Bergantiños e Ponteceso. Ten unha superficie de 742 km² e tiña 69.834 habitantes no ano 2012. O mapa de recursos de atención temperá e apoio na proximidade ás familias dos nenos/as e nenas con discapacidades era moi deficitario nesta comarca, máxime tendo en conta a súa poboación. A comarca sitúase ao oeste da provincia da Coruña, en plena Costa da Morte, limitando ao norte co Océano Atlántico e a Comarca da Coruña, ao sur coa Comarca do Xallas e a Comarca da Terra de Soneira, ao leste coa Comarca de Ordes e ao oeste co Océano Atlántico.

A maior agrupación de poboación pertence ó concello de Carballo con 31.358 h. o que representa case que o 50% da poboación total da comarca, seguida de A Laracha 11.367, Coristanco 6.974, Ponteceso 6.065, Malpica 5.998, Cabana 4.759 e Laxe 3.313. Compre dicir que a taxa de natalidade é do 7,3 % e que estamos nunha área cunha taxa de fecundidade do 1,1 fillos por muller, na liña da baixa taxa galega (0,9). No ano 2014 naceron na comarca 474 nenos/as e no ano 2010, cun claro repunte respecto dos datos do ano precedente dentro dunha maior resistencia á baixa demográfica respecto de outras comarcas. Ase mesmo aparecen tendencias a u proceso de concentración residencial na área de Carballo. Tamén nesta comarca prodúcese unha inflexión na continuada tendencia ao incremento de nacementos extra matrimoniais que baixa case que 4 puntos.

Táboa 3 Nacementos Bergantiños 2007-2014

	Cabana	Carballo	Coristanco	A Laracha	Laxe	Malpica	Ponteceso	Bergantiños
2007	15	293	35	98	29	31	36	537
2008	20	265	38	114	16	31	22	506
2009	19	295	39	91	20	31	33	528
2010	27	271	35	100	29	19	33	514
2011	24	294	35	91	13	32	25	514
2012	15	293	35	98	29	31	36	537
2013	17	234	27	83	14	14	45	434
2014	27	283	35	74	20	18	17	474

▪ **UDIAF Salnés**

AGAT conta con autorización de cesión pola Xunta de Galicia, Delegación Territorial de Pontevedra dunha sala polivalente e dun despacho profesional, accesibles e acondicionados no Centro Sociocomunitario de Vilagarcía de Arousa, Rúa Rosalía de Castro 24.

Horario de apertura – 38 horas de luns a venres, mañá e tarde.

AGAT ten un acordo de cesión de locais en horario de mañá coa Asociación Esperanza do Salnés no Concello de Cambados, acordo que conta co Vº Bº do Concello, propietario dos locais.

Gráfico 2

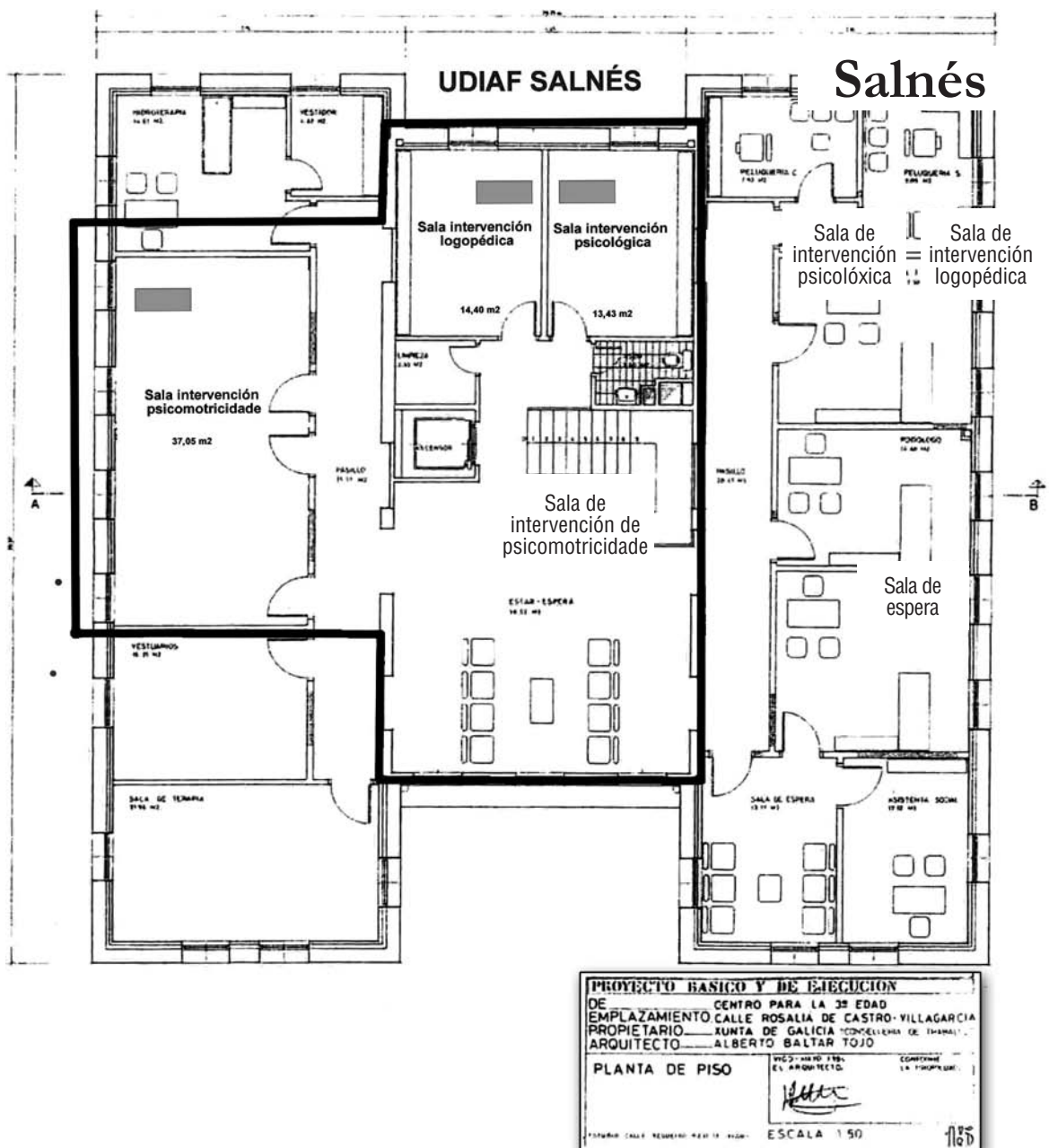

▪ **UDIAF Bergantiños**

Situada na Avenida Ambulatorio nº 39, semisoto, de Carballo. Local en réxime de cesión á AGAT segundo acordo do Concello de Carballo.

Conta coas seguintes dependencias:

- Area de recepción, administración e sala de espera.
- Sala de intervención psicopedagóxica, apoio a familias e coordinación.
- Sala de intervención logopédica.
- Sala de intervención en psicomotricidade.
- Sala de xogo.
- Almacén xeral.
- Almacén de psicomotricidade.

Gráfico 3

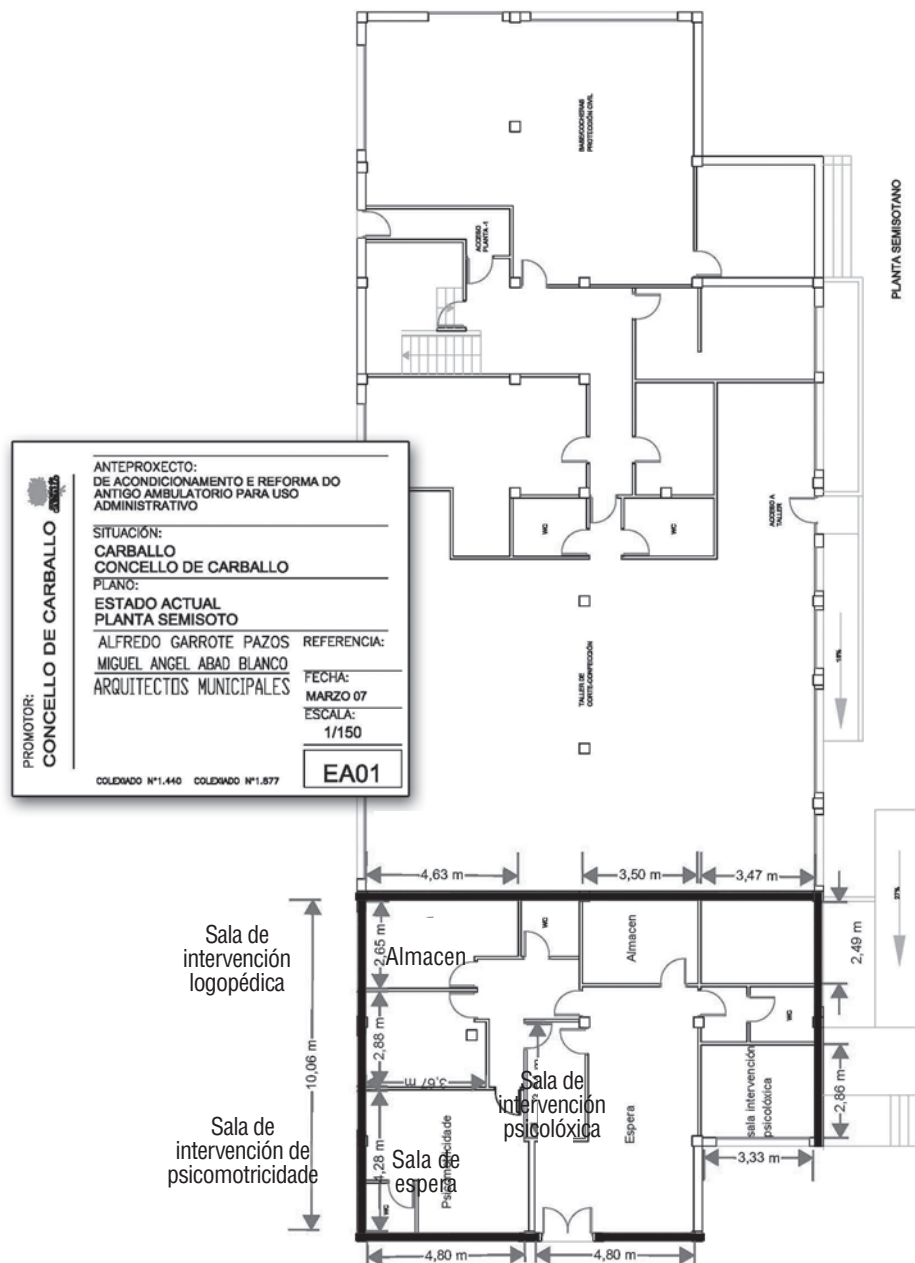

5. RECURSOS HUMANOS

Están seleccionados os seguintes profesionais:

UDIAF Deza

- 1 Titulado superior especialista en desenvolvemento infantil e apoio as familias. Contrato a tempo completo.
- 1 Titulado medio especialista en desenvolvemento infantil e atención temperá. Contrato a tempo completo. En redución de xornada (5h.) durante 2015 por maternidade.
- 1 Logopeda, Titulado medio. Contrato a tempo parcial 25 h/semana.
- 1 Aux. Administrativo. Contrato a tempo parcial 15 h/s.

UDIAF Salnés

- 1 Titulado superior especialista en desenvolvemento infantil e apoio as familias. Contrato a tempo completo.
- 1 Titulado medio especialista en desenvolvemento infantil e atención temperá. Contrato a tempo completo.
- 1 Logopeda, Titulado medio. Contrato a tempo parcial 22 h/semana.
- 1 Aux. Administrativo. Contrato a tempo parcial 15 h/s.

UDIAF Bergantiños

- 1 Titulado superior especialista en desenvolvemento infantil e apoio as familias. Contrato a tempo completo.
- 1 Titulado medio especialista en desenvolvemento infantil e atención temperá. Contrato a tempo completo.
- 1 Logopeda, Titulado medio. Contrato a tempo parcial 18 h/semana.
- 1 Aux. Administrativo. Contrato a tempo parcial 15 h/s.

COORDINACIÓN DAS UDIAFS

1 Coordinador da Asociación Galega de Atención Temperá, titulado superior especialista en desenvolvemento infantil e atención temperá, coordina ás unidades e colabora co equipo profesional na formación e supervisión do traballo individual, con grupos e comunitario.

6. MEMORIA DE ACTIVIDADES

Preséntanse deseguido a memoria de actividades das unidades segundo a tipoloxía das prestacións individuais ofertadas:

PRESTACIÓNS INDIVIDUAIS Detalle cuantitativo por meses

110 FAMILIAS/ANO

ANO: 2015 N° 1

MEMORIA DE PRESTACIÓNS INDIVIDUAIS

Táboa 4

UDIAF	MES	Nº P INDI	Nº Familias/ mes	Consulta Acollda	Sesión Diagnóst.	Sesión Apoio	Consulta Orientaci.	Entrevista Coordin.	Acción Coordin.	Lista espera	Ingresos	Altas
Deza	xaneiro	184	55	8	7	164	1	10	20	0	4	3
Deza	febreiro	184	58	13	14	150	2	6	23	0	7	11
Deza	marzo	189	52	11	18	154	1	10	22	0	6	4
Deza	abril	174	57	13	12	144	5	14	22	2	7	6
Deza	maio	169	57	7	16	135	3	7	16	1	3	4
Deza	xuño	173	54	14	15	138	0	3	14	1	7	2
Deza	xullo	171	51	4	8	154	5	2	4	1	2	4
Deza	agosto	90	40	6	11	73	0	0	0	0	3	1
Deza	setembro	141	50	2	9	129	2	1	7	1	1	6
Deza	outubro	156	47	8	4	139	5	10	5	1	4	2
Deza	novembro	191	60	8	26	152	5	17	29	1	5	7
Deza	decembro	118	52	10	11	91	6	6	9	1	5	0
Deza	Total	1940	52,75	104	151	1623	35	86	171	0,75	54	50

UDIAF: O Salnés MEMORIA DE PRESTACIÓNS INDIVIDUAIS ANO: 2015 N° 1 118 FAMILIAS/ANO

Táboa 5

UDIAF	MES	N° P INDI	Nª Familias/ mes	Consulta Acollda	Sesión Diagnóst.	Sesión Apoio	Consulta Orientac.	Entrevista Coordina.	Acción Coordin.	Lista espera	Ingresos	Altas
Salnes	xaneiro	192	53	8	2	174	8	0	14	7	4	4
Salnés	febreiro	219	63	8	16	187	8	16	7	5	4	2
Salnés	marzo	231	63	6	3	210	12	20	29	6	3	4
Salnés	abril	234	65	12	9	204	9	8	19	7	6	3
Salnés	maio	224	66	10	11	193	10	3	3	6	5	3
Salnés	xuño	229	66	10	11	197	11	6	29	6	5	5
Salnés	xullo	227	56	4	9	204	10	0	4	7	2	7
Salnés	agosto	142	53	6	2	125	9	0	1	8	3	1
Salnés	setembro	161	53	8	11	134	8	1	3	7	4	4
Salnés	outubro	217	54	12	17	179	9	4	19	8	6	4
Salnés	novembro	233	57	4	14	203	12	21	25	7	2	6
Salnés	decembro	175	55	10	13	141	11	5	25	9	5	5
Salnés	Total	2484	59	98	118	2151	117	84	178	7	49	48

UDIAF: Bergantiños MEMORIA DE PRESTACIONES INDIVIDUAIS ANO: 2015 N° 1 85 FAMILIAS/ANO

Táboa 6

UDIAF	MES	Nº P INDI	Nº Familias/ mes	Consulta Acollida	Sesión Diagnóst.	Sesión Apoio	Consulta Orientac.	Entrevista Coordina.	Acción Coordin.	Lista espera	Ingresos	Altas
Bergant.	xaneiro	78	27	16	10	40	12	12	4	0	4	2
Bergant.	febreiro	116	32	8	14	76	12	12	10	0	4	2
Bergant.	marzo	148	35	16	9	110	5	6	12	1	8	1
Bergant.	abril	143	43	12	14	93	16	7	15	2	6	2
Bergant.	maio	166	43	10	9	114	16	27	11	3	5	2
Bergant.	xuño	138	47	14	12	92	13	8	12	4	7	1
Bergant.	xullo	85	41	4	8	67	16	2	8	5	2	7
Bergant.	agosto	80	37	12	8	52	8	0	2	6	6	0
Bergant.	setembro	125	48	16	12	87	10	5	19	1	8	1
Bergant.	outubro	144	56	10	13	106	17	34	19	6	4	4
Bergant.	novembro	135	52	8	12	105	10	3	10	8	4	3
Bergant.	decembro	126	57	10	10	84	22	6	17	7	5	5
Bergant.	Total	1422	43,2	136	131	1026	157	122	139	3,6	63	30

PRESTACIONES INDIVIDUAIS Detalle personalizado por casos

UDIAF: O DEZA **MEMORIA ANUAL DE PRESTACIONES INDIVIDUAIS** **ANO: 2015** **Nº: 2**

Táboa 8

Nº	Entrada	Alta	Nome	ca	dx	ap	or	ec	ac	inf	gf	out	Nº fam	Códigos ODAT
26	22/11/2013	14/09/2015			3	31		1				6	3	
27	09/01/2014						4						2	
28	09/01/2014					40		2	4			4	2	
29	23/01/2014	21/04/2015					2						2	
30	21/01/2014					41		1	3				2	
31	07/01/2014	11/03/2015				3						1	2	
32	11/03/2014				1	43						2	3	
33	15/07/2015				4	11						1	2	
34	04/04/2014				1	42		2	2				2	
35	14/04/2014					43		1	3				2	
36	16/04/2014	18/02/2015				8			4			5	2	
37	21/03/2014				3	14		1				3	3	
38	07/05/2014				1	39		1	8			8	2	
39	27/05/2014	30/04/2015				1							2	
40	10/06/2014					52						1	3	
41	09/07/2014					84						2	2	
42	15/07/2014				1	53	1	3	6			3	3	
43	11/07/2014				1	18	1					4	2	
44	14/08/2014	08/04/2015				12		2	6			2	2	
45	28/08/2014	07/01/2015				1							2	
46	17/09/2014	25/02/2015				5							2	
47	09/10/2014					46	1	3				3	2	
48	20/10/2014					3							2	
49	04/11/2014	23/02/2015			5	9	1	1	1			1	2	
50	11/11/2015				4	6						1	2	

UDIAF: O DEZA MEMORIA ANUAL DE PRESTACIONES INDIVIDUAIS PRESTACIONES INDIVIDUAIS Detalle personalizado por casos ANO: 2015 N°: 3

Táboa 9

Nº	Entrada	Alta	Nome	ca	dx	ap	or	ec	ac	inf	gf	out	Nº fam	Códigos ODAT
51	24/11/2014	09/11/2015			4	4	1	1	1			2	3	
52	19/11/2014	09/02/2015				3							2	
53	27/11/2014	30/03/2015		2		8							2	
54	26/11/2014	25/02/2015				4							2	
55	26/11/2014	25/02/2015				4							2	
56	12/03/2015	23/07/2015			3	5						1	2	
57	02/12/2014	01/09/2015		2	4	5						5	3	
58	10/12/2014	19/06/2015		2	8	4		3	3			1	2	
59	29/12/2014	05/03/2015		2		2							3	
60	13/01/2015			2		20	1	7	11			4	2	
61	17/03/2015/	25/09/2015		2	2	5		3	9				2	
62	19/01/2015			2	5	33		1	6			2	2	
63	12/01/2015	30/11/2015		2		5		1				4	2	
64	03/02/2015	15/06/2015		2		8		1	2			1	3	
65	13/01/2015	30/11/2015		2		7							3	
66	21/01/2015	22/07/2015		2	4	7			1			1	3	
67	05/02/2015			2	4	24	1	1					2	
68	10/03/2015	30/10/2015			2	11			7				2	
69	22/01/2015			2	3	16		1	1			2	3	
70	18/02/2015			2	5	10	2					1	3	
71	13/02/2015	21/05/2015		2	0	5							2	
72	27/02/2015	01/09/2015		2	3	1	1		1			1	2	
73	05/03/2015			2		7	1	1	2			2	2	
74	18/03/2015	28/05/2015		2		4		3	7				2	
75	16/03/2015	07/05/2015		2		1						1	3	

PRESTACIONES INDIVIDUAIS Detalle personalizado por casos
MEMORIA ANUAL DE PRESTACIONES INDIVIDUAIS ANO: 2015 N°: 1
 UDIAF: O SALNES

Táboa 12

Nº	Entrada	Alta	Nome	ca	dx	ap	or	ec	ac	inf	gf	out	Nº fam	Códigos ODAT
1	26/04/2010	26/10/2015				35			2	1		1	4	
2	25/08/2010	29/12/2015				36		1	3	1		1	3	
3	02/12/2010	26/06/2015				19				2		2	4	
4	09/02/2015			2	3	19	3		4				5	
5	19/01/2015	01/03/2015		2	1								2	
6	14/06/2011	29/05/2015												
7	28/06/2011	28/07/2015				28			1	1		1	3	
8	29/09/2011	17/09/2015				24				1		1	4	
9	16/09/2011					77		1	1				8	
10	07/11/2011	31/07/2015												
11	21/11/2011	01/05/2015												
12	11/02/2015	02/10/2015		2	1		2		1	1		1	5	
13	27/02/2012	28/07/2015					3			1		1	4	
14	15/03/2012	31/07/2015				57			1	1		1	7	
15	27/03/2012					41							5	
16	18/04/2012	24/11/2015					5	3	1				6	
17	21/05/2012	27/01/2015				4							3	
18	27/06/2012	20/07/2015				15		4	1	1		1	3	
19	02/08/2012	28/05/2015				40			2	1		1	6	
20	30/08/2012	27/03/2015				21			1				3	
21	05/09/2012	28/10/2015					4		1	1		1	4	
22	21/09/2012					87		5	5				4	
23	27/11/2012	22/12/2015				78		1	3	1		1	3	
24	26/12/2012	14/01/2015					1						4	
25	08/02/2013					44			4				5	

PRESTACIONES INDIVIDUAIS Detalle personalizado por casos

UDIAF: O SALNES **MEMORIA ANUAL DE PRESTACIONES INDIVIDUAIS** **ANO: 2015** **Nº: 2**

Táboa 13

Nº	Entrada	Alta	Nome	ca	dx	ap	or	ec	ac	inf	gf	out	Nº fam	Códigos ODAT
26	04/02/2013					91			8				6	
27	10/03/2013					45		3	3				3	
28	22/03/2013	29/10/2015				38		1	1	1		1	2	
29	26/04/2013					33	1		3				3	
30	06/05/2013					47			3				3	
31	05/06/2013					44		3	3				4	
32	18/06/2013				2	67		8		1		1	6	
33	18/09/2015			2	1		1		2				3	
34	23/10/2013	25/06/2015				23			2	1		1	4	
35	26/10/2013	22/12/2015				44			2	1		1	6	
36	06/11/2013	30/04/2015				16			2				4	
37	21/05/2015			2	5	33		4					5	
38	28/11/2013	31/03/2015											3	
39	27/11/2013					47			2	1		1	4	
40	05/12/2013	26/08/2015				7	3		1				3	
41	18/12/2013					17		2	2				4	
42	03/01/2014					31		4	6				4	
43	07/01/2014					44		4	2				5	
44	14/01/2014					54		2	7	1		1	4	
45	13/01/2014					76			2				2	
46	13/03/2014	23/04/2015				8		3	1	1		1	3	
47	08/04/2014					45		2	1				4	
48	09/04/2014	26/01/2015					1						5	
49	15/04/2014	29/09/2015				26				1		1	5	
50	24/04/2014	25/03/2015				11			4				4	

UDIAF: O SALNES **MEMORIA ANUAL DE PRESTACIONES INDIVIDUAIS** **PRESTACIONES INDIVIDUAIS** Detalle personalizado por casos **ANO: 2015** **Nº: 3**

Táboa 14

Nº	Entrada	Alta	Nome	ca	dx	ap	or	ec	ac	inf	gf	out	Nº fam	Códigos ODAT
51	29/04/2014					45			3				4	
52	06/08/2014	10/02/2015					1			1		1	4	
53	11/04/2014					11	3		3				4	
54	20/05/2014					45		1	3				4	
55	20/05/2014	27/07/2015				30		4	1	1		1	3	
56	29/05/2014	25/11/2015				42			1	1		1	3	
57	06/05/2014						5	1	2				3	
58	27/05/2014					43			3	1		1	4	
59	02/06/2014					45		3	1				5	
60	26/06/2014					42			1				5	
61	03/06/2014					57	1		5				6	
62	02/07/2014	22/04/2015			3	8			2	1		1	4	
63	03/07/2014					29			1				4	
64	19/09/2014					38		1	1				5	
65	16/09/2014					34	1	1	2	1		1	6	
66	10/10/2014	26/11/2015			4	31	1		3	2		2	7	
67	10/10/2014	26/11/2015			4	31	1		3	2		2	7	
68	17/09/2014	03/06/2015					4	4	4				3	
69	22/10/2014	25/03/2015					2						3	
70	14/10/2014	26/01/2015					1						3	
71	17/11/2014	13/02/2015					1						3	
72	18/11/2014						7						3	
73	04/12/2014				1		5	3	5				3	
74	25/11/2014			2	1		7		1	1		1	4	
75	02/01/2015			2	1		2		1				4	

PRESTACIONES INDIVIDUAIS Detalle personalizado por casos

UDIAF: O SALNES **MEMORIA ANUAL DE PRESTACIONES INDIVIDUAIS** **ANO: 2015** **Nº: 4**

Táboa 15

Nº	Entrada	Alta	Nome	ca	dx	ap	or	ec	ac	inf	gf	out	Nº fam	Códigos ODAT
76	09/12/2014			2	1		3						2	
77	26/11/2014	30/06/2015		2	1		4	4	5	1		1	3	
78	10/12/2014			2	1		5		2				3	
79	15/12/2014	18/09/2015		2	1		3						4	
80	02/02/2015			2	5	30		1	1				5	
81	02/03/2015			2	5	25	1	2	1				4	
82	06/03/2015			2	6	47		2	2	1		1	3	
83	11/02/2015	11/11/2015		2	1		4		2				3	
84	11/02/2015			2	1		5	1	3				4	
85	27/02/2015			2	1	6	3		2				3	
86	12/03/2015			2	9	9	1		2				6	
87	13/03/2015			2	1		3						3	
88	24/03/2015			2	3	10	1	2	2				3	
89	27/03/2015	16/09/2015		2	1		3	1		1		1	3	
90	10/04/2015	27/07/2015		2	1		1		1	1		1	2	
91	22/04/2015	28/12/2015		2	1				2				3	
92	10/04/2015			2	5	7	1		5			1	4	
93	06/05/2015			2	4		2		3	1		1	4	
94	07/05/2015			2	6	7			1				4	
95	01/06/2015			2	8				1			1	4	
96	27/05/2015			2	1		1		2				2	
97	25/05/2015			2	4		1		2				3	
98	09/06/2015	27/11/2015		2	1		1						3	
99	09/07/2015			2	4	6			1				5	
100	09/07/2015			2	1		2		1				3	

UDIAF: BERGANTIÑOS **PRESTACIONES INDIVIDUAIS** Detalle personalizado por casos **MEMORIA ANUAL DE PRESTACIONES INDIVIDUAIS** **ANO: 2015** **Nº: 1**

Táboa 16

Nº	Entrada	Alta	Nome	ca	dx	ap	or	ec	ac	inf	gf	out	Nº fam	Códigos ODAT
1	16/09/2014	23/02/2015											0	
2	16/10/2014	03/07/2015				38	2	3	2			1	4	
3	15/10/2014				1	37	1	3	4				3	
4	29/07/2015			2	2		1						3	
5	16/10/2014	06/05/2015				27	1	2	1			1	2	
6	13/10/2014	20/04/2015					4					1	3	
7	20/10/2014	21/12/2015				44	4	3	3			1	3	
8	21/10/2014	23/01/2015											0	
9	16/10/2014	08/07/2015				44	3	3	16			2	3	
10	22/10/2014					40	2	3	6			1	2	
11	22/10/2014	31/07/2015				17	2	2				1	3	
12	29/10/2014					37	1	2					3	
13	04/11/2014					73	2	4	1				5	
14	03/11/2014					37		2	3			1	4	
15	27/10/2014	29/06/2015				29	2	2	4			2	2	
16							8	2	2			2	2	
17	17/11/2014	13/10/2015			2	17	2	5	1				2	
18	05/11/2014				1	15	2	7				1	3	
19	13/11/2014	02/07/2015				37		2	2				2	
20	24/11/2014				2	27	1	2	2				4	
21	02/12/2014				1	25	3	1					2	
22	03/12/2014				3	23	2	3	5			2	3	
23	10/12/2014	30/10/2015			2	1	25	1	8			2	4	
24	05/12/2014	09/12/2015			2	1	19	6	1				4	
25	16/12/2014			2	1		1						3	

UDIAF: BERGANTIÑOS **PRESTACIONES INDIVIDUAIS** Detalle personalizado por casos **MEMORIA ANUAL DE PRESTACIONES INDIVIDUAIS** **ANO: 2015** **Nº: 2**

Táboa 17

Nº	Entrada	Alta	Nome	ca	dx	ap	or	ec	ac	inf	gf	out	Nº fam	Códigos ODAT
26	01/12/2014	16/03/2015		2	2	33	2	3	2	1		1	4	
27	09/01/2015	21/12/2015		2	1		7	2	2	1			3	
28	05/12/2014			2	1		7	2				1	3	
29	07/01/2015	18/11/2015		2	1	17	2	2		1			3	
30	07/01/2015			2	2	1	4						2	
31	12/01/2015			2	1	14	2	2				1	3	
32	22/12/2014	03/07/2015		2	4	33	3	4	2	1			4	
33	21/01/2015			4	5	12	2	4					3	
34	15/06/2015			2	2	32	2	6	6			1	3	
35	29/01/2015			2	1	11	3	1	1			1	2	
36	16/02/2015	25/11/2015		2	2	6	5		1	1			3	
37	26/01/2015			2	2	25	1	2	2				4	
38	06/02/2015			2	3	25	1	4	5				2	
39	26/02/2015			2	1		1						3	
40	23/02/2015			2	4	11	3	2	1			1	2	
41	27/02/2015	16/10/2015		2	1	9	1	1	1	1			3	
42	10/03/2015			2	2	2	5		2			1	2	
43	04/03/2015	16/12/2015		2	3		3	3	3	1		1	2	
44	12/03/2015	28/05/2015		2	2	14	2	1	3	1		1	3	
45	11/03/2015	20/10/2015		2	2	20	2	1	2	1			3	
46	16/03/2015			2	1			1					2	
47	19/02/2015			2	1				1				2	
48	25/02/2015	30/04/2015		2	2		2		2	1			3	
49	23/03/2015			2	2	18	1		4				2	
50	20/04/2015			2	2	7	1		6			1	4	

UDIAF: BERGANTIÑOS **PRESTACIONES INDIVIDUAIS** Detalle personalizado por casos **MEMORIA ANUAL DE PRESTACIONES INDIVIDUAIS** **ANO: 2015** **Nº: 3**
Táboa 18

Nº	Entrada	Alta	Nome	ca	dx	ap	or	ec	ac	inf	gf	out	Nº fam	Códigos ODAT
51	21/04/2015			2	1	10	2	1	1				3	
52	10/03/2015			2	1	1	2	1	1				3	
53	08/05/2015			2	4	13	2	3	2				4	
54	12/05/2015			2	2		2		2			1	3	
55	01/04/2015			2	3	17		2					4	
56	12/05/2015			2	1		1					1	2	
57	15/05/2015	03/07/2015		2	1		2			1		1	3	
58	18/05/2015	06/07/2015		2	2	8	1	1		1			3	
59	18/05/2015			2	4		1		1				2	
60	20/04/2015			2	2	2	2	1	1				2	
61	22/05/2015			2	2	13	1	1	6			1	3	
62	04/06/2015			2	2			1	1				3	
63	10/06/2015	30/11/2015		2	2	8	2	1		1			3	
64	09/07/2015			2	2	7		2	3				3	
65	02/07/2015			2	3		1	3					3	
66	08/06/2015			2									1	
67	06/08/2015	09/09/2015		2	1	5	1			1			4	
68	21/07/2015			2	1		1	1					2	
69	14/07/2015			2	1	2	2					1	3	
70	11/06/2015			2	2		1	1					2	
71	10/07/2015			2	2	6		1	3			1	3	
72	07/08/2015			2	2	8							2	
73	10/08/2015			2	2	2	1		1				3	
74	12/08/2015			2	1		1		1				3	
75	20/07/2015			2	3	4		1	1				2	

UDIAF: : BERGANTIÑOS **PRESTACIONES INDIVIDUAIS** Detalle personalizado por casos **ANO: 2015** **Nº: 4**
MEMORIA ANUAL DE PRESTACIONES INDIVIDUAIS

Táboa 19

Nº	Entrada	Alta	Nome	ca	dx	ap	or	ec	ac	Inf	gf	out	Nº fam	Códigos ODAT
76	29/09/2015			2	2	4		3	1				3	
77	05/10/2015			2	3		1	1	1				2	
78	06/10/2015			2	2	6		1					3	
79	02/10/2015			2	3			1					4	
80	13/10/2015			2	1	2	1		1				4	
81	20/10/2015			2	2								3	
82	26/10/2015			2	2								2	
83	22/10/2015			2	1								3	
84	09/11/2015			2	1								3	
85	13/11/2015			2									2	
86														
87														
88														
89														
90														
91														
92														
93														
94														
95														
96														
97														
98														
99														
100														

7. AVALIACIÓN

A avaliación do traballo realizado en 2015 basease nos rexistros das bases de datos das tres unidades, nos datos correspondentes ao traballo de caso recollidos nas carpetas de expediente individual e nas achegas dos profesionais realizadas nas sesións de avaliación cualitativa dos equipos e na xornada anual de avaliación das UDIAFS. Avaliación realizada os días 15 de xaneiro (UDIAF Deza), 19 de xaneiro (UDIAF Salnés) e 22 de xaneiro (UDIAF Bergantiños) con participación dos profesionais que figuran na cabeceira deste informe.

A) CREACIÓN, EXPLOTACIÓN E ANÁLISE ESTATÍSTICA DA BASE DE DATOS DE SOLICITUDES

As solicitudes individuais presentadas polas familias nas UDIAF foron rexistradas nunha base de datos conformada polos seguintes epígrafes:

- Nome e apelidos
- Enderezo
- Teléfono
- Localidade de orixe
- Sexo
- Data de nacemento
- Idade no momento da solicitude
- Data de ingreso na unidade
- Data de consulta de acollida
- Demora primeira consulta
- Derivación/procedencia ou orixe da demanda
- Nome do pai
- Nivel educativo
- Situación de emprego
- Nome da nai
- Nivel educativo
- Situación de emprego
- Tipo de problema evolutivo

CARACTERÍSTICAS DA DEMANDA

Ámbito temporal.

Na comarca do Deza atendéronse 110 familias de 0 a 6 anos para unha poboación infantil 0-6 de 1.848 nenos/as e nenas, polo que foi atendido o 5,9 % dese tramo de idade.

Na comarca do Salnés o nº de nenos/as atendidos na comarca do Salnés foi de 118 na franxa 0-6 o que para unha poboación de 6.623 nenos constitúe o 1,7 %.

Na comarca de Bergantiños o nº de nenos atendidos foi de 85 para unha poboación 0-6 de 3.509 nenos o que representa un 2,4%.

Táboa 20

Indicador: N° de nenos/familias 0-6 atendidas

UDIAF	2010	2011	2012	2013	2014	2015
Deza	81	112	110	132	122	110
Salnés	127	133	124	121	128	118
Bergantiños					23	85

Táboa 21

Indicador: Porcentaxe de poboación 0-6 atendida

UDIAF	2010	2011	2012	2013	2014	2015
Deza	2,05	3,2	3,9	3,7	5,3	5,9
Salnés	1,83	2,21	2,01	2,0	1,9	1,7
Bergantiños						2,4

Táboa 22

Indicador: Idade media de acceso das novas solicitudes

UDIAF	2010	2011	2012	2013	2014	2015
Deza	s/d	s/d	s/d	s/d	3,29	2,82
Salnés	s/d	2,89	2,60	2,90	2,84	3,03
Bergantiños						3,56

Sexo. Mantense dun xeito significativo a diferenza entre o n.º de nenos/as e o n.º de nenas atendidos/as, dous varóns por cada nena atendida, en todas as zonas.

Táboa 23

Indicador: % Atendidos segundo sexo (M, V)

UDIAF	Sexo	2010	2011	2012	2013	2014	2015
DEZA	M	35,80	35,70	35,50	31,10	33,9	34,5
	V	64,20	64,30	64,50	68,20	66,1	65,5
SALNÉS	M	31,5	42,9	43,5	33,10	34,6	26,5
	V	68,5	57,1	56,6	66,50	65,4	73,5
BERGANTIÑOS	M						38,8
	V						61,2

Territorio. A estatística descritiva segue a reflectir que os usuarios proceden de todos os concellos, inclusive dos máis pequenos, nas dúas comarcas. No Deza apréciase unha grande estabilidade e correlación entre a poboación dos concellos e a demanda, mentres que no Salnés vaise consolidando a asimetría norte-sur de tal xeito que a unidade recolle principalmente a demanda procedente dos concellos do sur cun grande peso relativo de Vilagarcía e Vilanova.

Táboa 24

Indicador: Demanda por Concello – Comarca do Deza

Concellos	2010	2011	2012	2013	2014	2015
Agolada	9,9	6,3	7,3	3,8	3,3	,9
Cruces	12,3	11,6	11,8	12,1	7,4	5,5
Dozón	3,7	,9	,9	2,3	2,5	2,7
Lalín	46,9	53,6	53,6	55,3	64,7	62,7
Rodeiro	6,2	6,3	4,5	6,1	4,9	5,5
Silleda	21,0	20,5	21,8	20,5	17,2	22,7
Total	100,0	100,0	100,0	100,0	100,0	100,0

a UDIAF = DEZA

Táboa 25

Indicador: Demanda por Concello – Comarca do Salnés

Concellos	2010	2011	2012	2013	2014	2015
Cambados	11,8	8,3	7,3	8,3	8,6	9,4
Illa	2,4	3,0	2,4	2,5	2,3	3,4
Meaño	6,3	11,3	8,9	9,9	8,6	2,6
Meis	11,0	5,3	3,2	4,1	3,9	4,3
O Grove	5,5	3,8	2,4	3,3	3,1	6,8
Ribadumia	11,0	9,8	6,5	5,8	5,5	5,1
Sanxenxo	1,6	6,0	6,5	3,3	2,3	1,7
Vilagarcía	40,9	44,4	52,4	52,9	55,5	51,3
Vilanova	9,4	8,3	10,5	9,9	7,8	12,0
Total	100,0	100,0	100,0	100,0	100,0	100,0

a UDIAF = SALNES

Táboa 26

Indicador: Demanda por Concello – Comarca de Bergantiños

Concellos	2010	2011	2012	2013	2014	2015
Cabana						1,2
Carballo						71,8
Coristanco						8,2
Laracha						3,5
Malpica						5,9
Ponteceso						9,4
Total						100,0

a UDIAF = BERGANTINOS

Orixo da demanda. Continúa o ascenso en xeral o aumento da demanda procedente dos servizos de saúde, e tamén hai que chamar a atención sobre o descenso da demanda procedente do 1º ciclo de infantil posiblemente influído pola confusión en canto a vías de derivación entre escolas infantís e unidades de atención temperá. Hai que ter en conta tamén a publicación do protocolo de coordinación, intervención e derivación do Decreto 183/2013.

Táboa 27

Indicador: Orixo da demanda

Procedencia	2010	2011	2012	2013	2014	2015
Comunidade	35,8	43,8	43,6	31,8	24,6	20,0
S. Educativos 2º ciclo	27,2	21,4	22,7	17,4	15,6	21,8
S. Educativos 1º ciclo	3,7	2,7	5,5	9,1	7,4	3,6
S. de Saúde	11,1	9,8	16,4	31,8	45,1	49,1
S. Sociais	22,2	15,2	10,0	8,3	7,4	5,5
Procedencia	2010	2011	2012	2013	2014	2015
Comunidade	38,6	29,3	22,6	16,5	20,3	19,7
S. Educativos 2º ciclo	24,4	26,3	21,8	28,9	28,1	24,8
S. Educativos 1º ciclo	10,2	11,3	12,1	10,7	10,2	9,4
S. de Saúde	11,8	27,1	37,1	34,7	33,6	36,8
S. Sociais	15,0	5,3	6,5	8,3	7,0	6,0
Procedencia	2010	2011	2012	2013	2014	2015
Comunidade						18,8
S. Educativos 2º ciclo						36,5
S. Educativos 1º ciclo						4,7
S. de Saúde						37,6
S. Sociais						2,4

Tipoloxía dos problemas. Conforme aos obxectivos plantexados nas últimas avaliacións avanzamos nunha nova organización da demanda coas seguintes categorías Retraso evolutivo, Síndrome, Fala/linguaxe, Afectivo-emocional, Cognitivos, Hábitos, Sensoriais Motrices, Conduta/atención (Ver anexo I para o glosario de cada una delas). Esta categorías quedarán incluídas na avaliación 2016.

Nivel educativo das familias. As nais teñen un nivel educativo superior aos pais. O nivel formativo das nais é moi superior ao dos pais tanto na unidade do Deza como no Salnés, se ben, como veremos a continuación, de forma contraditoria, a situación laboral é peor entre as nais.

Táboa 28

Indicador: Educación pai

DEZA	2011	2012	2013	2014	2015
Sen definir	15,2	9,1	10,6	9,0	8,2
Primaria	22,3	25,5	28,0	24,6	24,5
Secundaria	24,1	24,5	18,9	18,9	17,3
FP ou BAC	30,4	33,7	29,5	38,5	35,5
Universitarios	7,1	7,3	12,9	9,0	14,5
SALNES	2011	2012	2013	2014	2015
Sen definir	11,3	10,5	15,7	16,4	16,2
Primaria	14,3	16,1	13,2	14,8	16,2
Secundaria	37,6	33,9	33,1	26,6	24,8
FP ou BAC	24,8	25,8	24,8	28,1	30,8
Universitarios	12,0	13,7	13,2	13,3	11,1
BERGANTIÑOS	2011	2012	2013	2014	2015
Sen estudos					4,7
Primaria					22,4
Secundaria					29,4
FP ou BAC					28,2
Universitarios					5,9

UDIAF = DEZA & SALNES & BERGANTIÑOS Comparativa educación do pai 2011-2015

Táboa 29

Indicador: Educación nai

DEZA	2011	2012	2013	2014	2015
Sen definir	11,6	1,8	1,5	1,6	1,8
Primaria	17,9	23,6	19,7	16,4	11,8
Secundaria	24,1	23,6	18,9	22,1	20,9
FP ou BAC	27,7	29,1	37,1	36,1	38,2
Universitarios	18,8	21,8	22,7	23,8	27,3
SALNES	2011	2012	2013	2014	2015
Sen definir	6,8	2,4	5,0	10,9	---
Primaria	12,0	13,7	14,9	12,5	11,1
Secundaria	28,6	30,6	34,7	28,1	24,8
FP ou BAC	35,3	31,5	31,4	28,9	28,2
Universitarios	16,5	21,0	13,2	19,5	20,5
BERGANTIÑOS	2011	2012	2013	2014	2015
Sen estudos					4,7
Primaria					22,4
Secundaria					22,4
FP ou BAC					32,9
Universitarios					17,6

UDIAF = DEZA & SALNES & BERGANTIÑOS Comparativa educación da nai 2011-2015

Situación ocupacional das familias. Os datos referidos á situación laboral das familias, continúan a traxectoria dos obtidos o ano anterior, no sentido dunha peor situación laboral das mulleres. Como temos dito, a pesar de que o seu nivel educativo é superior o n° de mulleres que está fora do mercado laboral segue a ter un gran diferencial respecto do equivalente de homes nesa situación. O nivel de emprego das nais está máis de vinte puntos porcentuais por debaixo do nivel de emprego dos pais excepto na comarca de Bergantiños (67,1 fronte a 71,8).

Táboa 30

Indicador: emprego do pai

DEZA	2011	2012	2013	2014	2015
Sen definir	16,1	8,2	11,4	8,2	8,2
Parado	8,0	10,9	12,9	13,1	8,2
Pensionista	,9	0,9	1,5	1,6	,9
Traballando	75,0	80	74,2	75,4	81,8
SALNES					
Sen definir	9,8	8,1	13,2	14,8	12,8
Parado	14,3	19,4	18,2	16,4	17,1
Pensionista	2,3	1,6	2,5	1,6	2,6
Traballando	73,7	71,0	66,1	67,2	67,5
BERGANTIÑOS	2011	2012	2013	2014	2015
Sen definir					9,4
Parado					17,6
Pensionista					1,2
Traballando					71,8

UDIAF = DEZA & SALNES& BERGANTIÑOS Comparativa emprego do pai 2011-2015

Táboa 31

Indicador: emprego da nai

DEZA	2011	2012	2013	2014	2015
Sen definir	10,7	1,8	1,5	1,6	1,8
Parado	21,4	20,9	26,5	23,8	28,2
Pensionista	1,8	1,8	1,5	2,5	1,8
Tarefas fogar	21,4	20,0	17,4	22,1	13,6
Traballando	44,6	54,5	53,0	49,2	54,5
SALNES					
Sen definir	6,0	0,8	2,5	7,0	11,1
Parado	23,3	23,4	32,2	28,9	27,4
Pensionista	1,53	2,4	1,6	1,7	2,6
Tarefas fogar	21,1	21,0	17,4	11,7	12,8
Traballando	47,4	51,6	44,6	48,4	44,4
BERGANTIÑOS	2011	2012	2013	2014	2015
Sen definir					1,2
Parado					28,2
Pensionista					1,2
Tarefas fogar					2,4
Traballando					67,1

UDIAF = DEZA & SALNES& BERGANTIÑOS Comparativa emprego da nai 2011-2015

B) AS ACTUACIÓNS DAS UDIAFS. PRESTACIÓNS INDIVIDUAIS

Baséase no estudio dos datos recollidos na base de datos informatizada das unidades, na que se rexistran¹:

- Consultas de acollida
- Sesións diagnosticas
- Sesións de apoio
- Consultas de orientación
- Entrevistas de coordinación
- Accións de coordinación
- Informes
- Grupo de familias
- Outras²
- Nº de persoas atendidas en cada caso

ANÁLISE DE CASOS

110 familias foron atendidas no Deza por 118 familias no Salnés e 85 en Bergantiños no ano 2015.

Consulta de acollida. Na UDIAF O Deza o nº de casos novos atendidos ao longo do ano 2015 foi de 54, mentres que se mantivo o traballo asistencial con 54 nenos/as que xa foran atendidos nos anos anteriores. O que supón respectivamente o 50% e o 50%. Na UDIAF O Salnés o nº de ingresos ao longo de 2015 foi de 49 (41%) e o nº de casos que continuaron a atención iniciada en anos anteriores foi de 69 (59%). En Bergantiños o nº de ingresos foi 63 respecto de 85 (74%) pero trátase dunha situación diferente ao ser inicio de actividade. No Deza hay un aumento constante do índice de rotación mentres que no Salnés e relativamente estable con pequenas oscilacións interanuais.

Táboa 32

Indicador rotación: Índice de rotación en porcentaxes

UDIAF	2011	2012	2013	2014	2015
DEZA	36,3%	40%	43%	45%	50%
SALNES	45,4%	35%	45%	39%	41%
BERGANTIÑOS				100%	74%

UDIAF = DEZA & SALNES & BERGANTIÑOS Comparativa ingresos/atendidos 2011-2015

1 Ver glosario (páx. 54) para unha explicación de cada tipo de acción

2 Outras: Refírese á actuacións de corrección de probas, transcripción de sesións e consultas de acollida, elaboración de materiais, preparación das sesións, revisión de casos, elaboración de PIATS ou revisións para elaborar informes, cando precisan dun tempo suplementario ao ordinario.

Sesións de diagnóstico. O nº de casos nos que se realizaron sesións diagnósticas complementarias foi 53 na UDIAF o Deza, 52 na UDIAF O Salnés e 68 na UDIAF Bergantiños totalizando 151 e 118 e 131 sesións respectivamente. A media de sesións foi de 2,85, 2,27 e 1,9 respectivamente.

Táboa 33

Indicador: Medias Sesión diagnóstico

UDIAF	2012	2013	2014	2015
DEZA	2,44	3,1	2,9	2,9
SALNES	3,37	3,0	2,2	2,2
BERGANTIÑOS				1,9

UDIAF = DEZA & SALNES & BERGANTIÑOS Comparativa medias sesións diagnóstica 2011-2015

Sesións de apoio. O nº total de sesións foi 1.623 no Deza, 2.151 no Salnés e 1.056 en Bergantiños o que resulta nun n.º medio de sesións de apoio/caso de 16,23 no Deza, 34,14 no Salnés e 19,2 en Bergantiños

Táboa 34

Indicador: Nº de sesións apoio

UDIAF	2010	2011	2012	2013	2014	2015
DEZA	1440	1973	1949	1906	1778	1623
SALNES	1907	1922	2180	2380	2375	2151
BERGANTIÑOS					10	1026

Táboa 35

Indicador: Nº de sesión de apoio/casos con s. apoio

UDIAF	2010	2011	2012	2013	2014	2015
DEZA	28,80	26,66	23,32	17,38	18,37	16,23
SALNES	31,98	28,47	28,31	29,02	27,80	34,14
BERGANTIÑOS						19,2

Táboa 36

Indicador: Nº de sesión de apoio/total casos

UDIAF	2010	2011	2012	2013	2014	2015
DEZA	17,77	17,61	15,98	14,44	14,60	14,75
SALNES	17,15	14,12	17,54	19,66	18,89	18,38
BERGANTIÑOS						12,42

Precisando o nº de sesións por ano no que se realizou a consulta de acollida e agrupando as sesións por tramos de nº de sesións temos unha perspectiva máis clara da distribución:

Táboa 37

Indicador distribución porcentual por ano de entrada e intensidade das sesións de apoio

UDIAF	Intensidade	2009	2010	2011	2012	2013	2014	2015	Total
DEZA	,00	0	0	0	0	0	1,8%	7,3%	9,1%
	>1-10<	0	2,7%	0,9%	4,5%	5,5%	13,6%	26,4%	53,6%
	>11-20<	0,9%	0	0	0	2,7%	3,6%	4,5%	11,8%
	>21-40<	0,9%	0	0	0,9%	2,7%	2,7%	3,6%	10,9%
	>41-80<	0	0,9%	0,9%	2,7%	2,7%	6,4%	0	13,6%
	>81-120<	0	0	0	0	0	0,9%	0	0,9%
	Total	1,8%	3,6%	1,8%	8,2%	13,6%	29,1%	40,9%	100,0%
SALNES	,00	0	0	4,3%	2,6%	2,6%	7,7%	29,1%	46,2%
	>1-10<	0	0	0	0,9%	0,9%	1,7%	6,0%	9,4%
	>11-20<	0	0	1,7%	0,9%	0,9%	2,6%	0	6,0%
	>21-40<	0	0,9%	2,6%	2,6%	2,6%	6,8%	2,6%	17,9%
	>41-80<	0	0	0,9%	1,7%	6,0%	9,4%	0,9%	18,8%
	>81-120<	0	0	0	0,9%	0,9%	0	0	1,7%
	Total	0	0	9,4%	9,4%	13,7%	28,2%	38,5%	100,0%
BERGANTIÑOS	,00						5,9%	29,4%	35,3%
	>1-10<						,0%	23,5%	23,5%
	>11-20<						3,5%	14,1%	17,6%
	>21-40<						12,9%	7,1%	20,0%
	>41-80<						3,5%	,0%	3,5%

No que se observa que o peso comparativo dos tramos máis altos de sesións é maior no Salnés que no Deza.

Sesións de orientación. O Deza realizou 35 sesións de orientación, 117 no caso do Salnés e 157 en Bergantiños, diferencias significativas entre Deza e as outras dúas unidades.

Táboa 38

Indicador: sesións de orientación

UDIAF	2011	2012	2013	2014	2015
DEZA	14	42	27	29	35
SALNES	93	109	105	126	117
BERGANTIÑOS					157

UDIAF = DEZA & SALNES & BERGANTIÑOS Comparativa sesións orientación 2014

Coordinación de casos. O equipo do Deza completou 257 actuacións de coordinación. No caso do Salnés e Bergantiños foron 262 e 261 respectivamente.

Táboa 39

Indicador: N° de sesións de coordinación

UDIAF	2011	2012	2013	2014	2015
DEZA	226	233	313	249	257
SALNES	166	187	187	236	262
BERGANTIÑOS					261

Táboa 40

Indicador: N° de sesión de coordinación/n° de casos

UDIAF	2011	2012	2013	2014	2015
DEZA	2,01	2,16	2,35	2,04	2,33
SALNES	1,24	1,38	1,44	1,84	2,22
BERGANTIÑOS					3,07

UDIAF = DEZA & SALNES & BERGANTIÑOS Comparativa coordinación 2010-2015/n° casos

Altas.

O número de alta no Deza foi 50, 48 no Salnés e 30 en Bergantiños, e o indicador de alta voluntaria menor do 5%.

Táboa 41

Indicador: Alta voluntaria / casos totais

UDIAF	2010	2011	2012	2013	2014	2015
DEZA	--	4,5	2,7	3,03	4,1	0
SALNES	--	3,0	1,6	3,3	3,9	0
BERGANTIÑOS					0	1,1

UDIAF = DEZA & SALNES & BERGANTIÑOS Comparativa motivos alta sobre total de casos de alta

C) AS ACTUACIÓNS DAS UDIAFS –P. COMUNITARIAS E DE CALIDADE.

Refírese ao rexistro das sesións de traballo co coordinador da AGAT, ás sesións de traballo interno do equipo interdisciplinario, actuacións de coordinación externa no traballo de casos, de formación continua, sensibilización ou investigación.

Unidade do Deza.

Prestacións comunitarias e calidade: 30,96/mes

Nº de entidades coordinadas =38

Táboa 42

Indicador: Prestacións comunitarias

UDIAF DEZA	2010	2011	2012	2013	2014	2015
Nº de sesións de coordinación AGAT	1	1	1	1	0,5	0,5
Nº de sesións de equipo interdisciplinario	7,8	7,8	8	7,6	9	7,8
Nº de actuacións coordinación comunitaria	2,9	12,53	17	26,0	20,7	21,41
Nº de actuacións de supervisión/formación	0,9	0,3	0,3	0,3	0,6	0,25
Nº de actuacións de sensibilización	0,7	0,7	0,2	0,2	1	1
Total	13,3	22,33	26,5	34,1	32,4	30,96

Táboa 43

Memoria actividade comunitaria UDIAF DEZA 2015

	Entidades	AC	EC
1	PSICOLOGA PRIVADA	3	
2	ASPANAES	1	4
3	CEIP AGOLADA	1	
4	CEIP CERDEIRIÑAS/PILOÑO/VILA DE CRUCES	5	2
5	CEIP SILLEDA	15	28
6	CEIP MANUEL RIVERO	1	1
7	CEIP NOSA SEÑORA DA PIEDADE/VILA DE CRUCES	1	
8	CEIP PIO CABANILLAS/DOZON	2	13
9	CEIP RAMON DE VALENZUELA BANDEIRA/SILLEDA	11	23
10	CEIP XESUS GOLMAR/LALIN	8	7
11	CEIP XOAQUIN LORIGA/PRADO/LALIN	5	3
12	CENTRO ESPECIFICO-PERU		1
13	CHUS		9
14	COLEGIO MARIA INMACULADA/SILLEDA	2	4
15	COLEGIO SAGRADO CORAZON/LALIN	3	8
16	COMISION NEAE	1	5
17	CONCELLO A ESTRADA		1
18	CONCELLO LALIN		
19	LOGOPEDA PRIVADA		2
20	CPI RODEIRO	2	2
21	CS AGOLADA	1	1
22	CS LALIN	1	1
23	CS SILLEDA	1	1
24	CS VILA DE CRUCES	1	
25	E.I PONTIÑAS/LALIN	5	9
26	E.I SILLEDA	2	2
27	E.I VILA DE CRUCES		1
28	E.U DON RAMIRO/LALIN	3	2
29	GAES/SANTIAGO DE COMPOSTELA		3
30	ONCE PONTEVEDRA		1
31	PAI RODEIRO		2
32	PROFESORA PARTICULAR	2	
33	CONCELLO LALIN		
34	FISIOTERAPEUT PRIVADO		1
35	SSC LALIN	10	30
36	SSC RODEIRO	1	2
37	SSC SILLEDA	1	8
38	SSE PONTEVEDRA/DEPENDENCIA	1	2
		90	180

Unidade do Salnés

Prestacións comunitarias e calidade: 30,46/mes

Nº de entidades coordinadas= 54

Táboa 44

Indicador: Prestacións comunitarias

UDIAF SALNES	2010	2011	2012	2013	2014	2015
Nº de sesións de coordinación/supervisión	1	1	1	1	0,5	0,5
Nº de sesións de equipo interdisciplinario	7,7	7,7	7	8	7,25	7,33
Nº de actuacións coordinación comunitaria	5,9	5,9	14	15,5	19,6	21,83
Nº de actuacións de supervisión/formación	0,9	0,3	0,3	0,3	0,4	0,5
Nº de actuacións de sensibilización	1,0	1,0	0,2	0,2	0,1	0,3
Total	16,5	15,90	22,5	25	27,8	30,46

Táboa 45

Memoria actividade comunitaria UDIAF SALNÉS 2015

	Entidade	AC	EC
1	ASOCIACION ALTAS CAPACIDADES		1
2	CEIP A ESCARDIA VILLAGARCIA		7
3	CEIP A LOMBA VILAGARCIA	7	11
4	CEIP ANEXO A LOMBA VILAGARCIA		8
5	CEIP AS COVAS MEAÑO		4
6	CEIP COIRON-DENA MEAÑO		3
7	CEIP RUBIANS VILLAGARCIA	12	13
8	CEIP DE SESTELO BAYON		3
9	CEIP DIVINA PASTORA CAMBADOS		6
10	CEIP ENRIQUE BARREIRO PIÑEIRO CAMBADOS	8	1
11	CEIP JULIA BECERRA MALVAR RIBADUMIA		3
12	CEIP JULIO CAMBA VILANOVA	15	6
13	CEIP MAGALANS – DORRON SANXENXO		1
14	CEIP MONTE DA VILA O GROVE		4
15	CEIP PIÑEIRIÑO	2	7
16	CEIP ROSALIA DE CASTRO VILLAGARCIA		6
17	CEIP S. BARTOLOMEU TREMOEDO VILANOVA		5
18	CEIP SANTO TOME CAMBADOS	1	1
19	CEIP TORRE A ILLA		7
20	CEIP VILAXOAN VILLAGARCIA	1	5
21	CENTRO PEDAGOGIA		2
22	CENTRO POLIVALENTE	3	8
23	CENTRO TERAPIA		3
24	COLEGIO FILIPENSE SAGRADA FAMILIA		27
25	COLEGIO Nº Sra. DEL CARMEN O GROVE		2
26	COLEGIO SAN FRANCISCO VILLAGARCIA	4	3
27	CONCELLO RIBADUMIA	1	
	CONCELLO VILLAGARCIA		
28	CPI MOSTEIRO MEIS	1	
29	CPI PORTAS	1	2
30	CS CAMBADOS	5	1

	Entidade	AC	EC
31	CS MOSTEIRO		1
32	CS VILANOVA		1
33	CS VILAGARCIA	7	
34	EEI A MODIA	2	2
35	EEI ESCOLA DE ARALDE VILAGARCIA	1	2
36	EEI PARADELA MEIS		5
37	EEI SANTO TOME MEIS		2
38	EEI VAGALUME VILAGARCIA	16	23
39	EI O GROVE		1
40	EI SONRISAS Y LAGRIMAS ILLA DE AROUSA	1	12
41	FUNDACION ALDABA		3
42	GUARDERIA MAYRA	2	
43	HOSPITAL DO SALNES VILAGARCIA		2
44	HOSPITAL MONTECELO		1
45	SS MEIS		2
46	SS VILANOVA		1
47	UDIAF SALNES		
48	ASOCIACION SINDROME DE DOWN	1	1
49	EEI SAN MARTIÑO MEIS		1
50	CEIP AREALONGA		1
51	EEI SISAN		1
52	ESCOLA INFANTIL MUNICIPAL VILAGARCIA		1
53	CEIP CORBILLON		1
54	EQUIPO DE VALORACION DE DEPENDENCIA		1
		91	216

Unidade de Bergantiños

Prestacións comunitarias e calidade: 27,8/mes

Nº de entidades coordinadas= 67

Táboa 46

Indicador: Prestacións comunitarias

UDIAF BERGANTIÑOS	2010	2011	2012	2013	2014	2015
Nº de sesións de coordinación/supervisión						0,9
Nº de sesións de equipo interdisciplinario						6,41
Nº de actuacións coordinación comunitaria						25,91
Nº de actuacións de supervisión/formación						0,9
Nº de actuacións de sensibilización						0,9
Total						35,02

Táboa 47

Memoria actividade comunitaria UDIAF BERGANTIÑOS 2015

	Entidades	EC	AC
1	CONCELLEIRA SERVIZOS SOCIAIS CARBALLO	1	
2	ASOCIACIÓN GALEGA DE XORDOS (FAXPG)		1
3	FISIOTERAPIA PRIVADO	2	1
4	CEIP A CRISTINA	7	10
5	CEIP BERGANTIÑOS	5	11
6	CEIP CANOSA – RUS		2
7	CEIP EDUARDO PONDAL	6	5
8	CEIP FOGAR	23	13
9	CEIP GÁNDARA – SOFÁN	2	
10	CEIP JOAQUÍN RODRÍGUEZ OTERO	2	2
11	CEIP MILLADOIRO	2	2
12	CEIP NÉTOMA – RAZO	1	1
13	CEIP RAMÓN OTERO PEDRAYO	2	4
14	CEIP XESÚS SAN LUIS ROMERO		7
15	CENTRO DE LOGOPEDIA	2	
16	CENTRO PSICOLOXÍA	1	
17	ESTIMULADOR CHU TERESA HERRERA	1	
18	CIM CARBALLO	1	
19	CLINICA FISIOTERAPIA	1	
20	CONSULTA DE LOGOPEDIA		7
21	CPI ALCALDE XOSÉ PICHEL	18	9
22	CPI AS REVOLTAS	1	
23	CPI CABO DE AREA	1	
24	CPR A LEDICIA	2	3
25	CPR ARTAI	3	4
26	CRA NOSA SEÑORA DO FARO	9	14
27	CRA OS REMUIÑOS	1	3
28	CRA PONTE DA PEDRA	3	7
29	REHABILITADOR CHU TERESA HERRERA	1	
30	EDUCADORA FAMILIAR CARBALLO	5	1
31	EDUCADORA FAMILIAR MALPICA	1	7
32	EEI DE GONTADE	2	2
33	EI A BRAÑA	10	
34	EI A GALIÑA AZUL	5	2
35	EI A GALIÑA AZUL	1	
36	EI A GALIÑA AZUL	1	2
37	EI A GALIÑA AZUL	1	3
38	EI AS LANDRAS	6	5

	Entidades	EC	AC
39	EI OS XÍLGAROS		1
40	EQUIPO DE ATENCIÓN EDUCATIVA (EAE)	3	
41	ESPAZO OIKOS	1	
42	ESTIMULADOR CHU TERESA HERRERA		1
43	EVO CORUÑA		1
44	FONIATRA CHU TERESA HERRERA		2
45	MÉDICO REHABILITADOR CHU TERESA HERRERA SILVIA SEOANE	3	2
46	NEUROLOXÍA CHUAC TERESA HERRERA		1
47	PEDIATRA CABANA	1	
48	PEDIATRA CARBALLO A	3	3
49	PEDIATRA CARBALLO B	2	
50	PEDIATRA CARBALLO C	1	
51	PEDIATRA CORISTANCO	1	
52	PEDIATRA LARACHA A	1	
53	PEDIATRA LARACHA B	1	
54	PEDIATRA MALPICA		1
55	PEDIATRA PONTECESO	2	2
56	PROGRAMA APEGO CONCELLO DE CARBALLO	1	
57	PSICÓLOGA PRIVADA	2	3
58	PSICÓLOGA PRIVADA		2
59	PSICÓLOGA SERVIZOS SOCIAIS CARBALLO		1
60	SERVIZOS POST- ADOPTIVOS CHU TERESA HERRERA		1
61	TRABALLADORA SOCIAL CARBALLO		
62	TRABALLADORA SOCIAL CHU TERESA HERRERA	1	3
63	TRABALLADORA SOCIAL CS CARBALLO	1	
64	TRABALLADORA SOCIAL UAD CARBALLO		1
65	ALCALDE CORISTANCO	1	
66	ALCALDE LAXE	1	
67	ALCALDE PONTECESO E CONCELLEIRA SERVIZOS SOCIAIS	1	
		158	153

D) ACTUACIÓNS DAS UDIAF – ACTIVIDADES DE FORMACIÓN, COORDINACIÓN E SUPERVISIÓN

Xaneiro – Decembro

Módulo de coordinación e formación continua. Actividades comúns de coordinación e seminario online de discusión de casos. Supervisión e orientación das actividades de implantación das unidades e dos casos atendidos por parte do coordinador das UDIAF. Realízase vía telefónica, correo electrónico ou videograbacións previo consentimento informado das familias.

Xaneiro

09/01/2015 Seminario de formación/titoría UDIAF Bergantiños. Duración 5 horas. J. Ponte, coordinador das UDIAF.

13/01/2015 Presentación de resultados e sinatura do convenio de cesión UDIAF Deza.

19/01/2015 Sesión de formación do Equipo de Bergantiños coa coordinadora da UDIAF Deza.

Febreiro

06/02/2015 Sesión de avaliación anual coa participación dos equipos das tres UDIAF Carballo. Duración 8 horas. J. Ponte, Coordinador UDIAFS.

13/02/2015 Sesión de formación/titoría UDIAF Bergantiños. Carballo. Duración 5 horas. J. Ponte, Coordinador UDIAFS.

Marzo

06/03/2015 Sesión de formación/titoría UDIAF Bergantiños. Carballo. Duración 5 horas. J. Ponte, Coordinador UDIAFS.

Abril

10/04/2015 Sesión de formación/titoría UDIAF Bergantiños. Carballo. Duración 5 horas. J. Ponte, Coordinador UDIAFS.

Maio

22/05/2015 Sesión de formación/titoría UDIAF Bergantiños. Carballo. Duración 5 horas. J. Ponte, Coordinador UDIAFS.

Xuño

19/06/2015 Sesión de formación/titoría UDIAF Bergantiños. Carballo. Duración 2 horas. J. Ponte, Coordinador UDIAFS.

Reunión das coordinadoras das UDIAF co EAE da Rede Galiña Azul.

Xullo

10/07/2015 Sesión de formación/titoría UDIAFS Deza, Salnés e Bergantiños. “Homoxeneización PPI”. Vilagarcía. Duración 8 horas. Dirixido por. J. Ponte, Coordinador UDIAFS.

Setembro

Sesión de valoración de informes do equipo da UDIAF Bergantiños. Supervisión do coordinador das UDIAF, J. Ponte. Mércores 30 de setembro. UDIAF Bergantiños. De 10 a 13 horas.

Outubro

Participación no curso “As dificultades de alimentación na primeira infancia” celebrado na EGAP o 3 e 4 de Outubro de 2015, impartido polo equipo multidisciplinar do Hospital Niño Jesús de Madrid.

Novembro

Sesión de valoración de informes do equipo da UDIAF Bergantiños. Supervisión do coordinador das UDIAF, J. Ponte. Venres 13 de novembro. UDIAF Bergantiños. De 16,30 a 19,30 horas. Participación no curso “Integración Sensorial”, impartido por Barbara Viader e celebrado na Fundación ABANCA en Santiago, con 6 horas de duración.

Decembro

10/12 Proceso selección psicomotricista Bergantiños. Exame. Entrevista. EGAP. Santiago. Jaime Ponte. Luisa Fernanda Arís. Yaiza Antelo.
15/12 Coordinación UDIAF Bergantiños. Entrevista coordinadora.
16/12 Coordinación UDIAF Bergantiños. Acollida nova Psicomotricista.

Demandas formativas:

Hipoacusia.
Xogo, terapia de xogo.
Terapia familiar.
Autismo.

E) LISTAXES DE ESPERA

Táboa 48

Indicador: Lista de espera

UDIAF	Categoría	Inicial	Final	Desviación.
DEZA	Lista espera	0	1	-1
SALNES	Lista espera	7	9	-2
BERGANTIÑOS	Lista espera	0	7	-7

UDIAF = DEZA & SALNES & BERGANTIÑOS

F) AVALIACIÓN DE ESTRUTURAS E SOPORTES

Infraestrutura das unidades

No local do Salnés fixéronse algunhas actuacións de acondicionamento por parte do Concello de Vilagarcía cesando de momento as humidades e goteiras nas salas de consulta do Centro Sociocomunitario de Vilagarcía pero as instalacións seguen a necesitar unha renovación, pintado e acondicionamento.

O local Deza está ben acondicionado, pero nos últimos meses houbo problemas por falta de calefacción pois a caldeira de gasóleo, responsabilidade do Concello de Lalín, non funciona.

O local da UDIAF Bergantiños está ben acondicionado. Consta de sala de espera, sala de acollida da coordinadora, sala de reunións, sala de logopedia, sala de xogo e sala de psicomotricidade. A Asociación Aloumiños non utilizou o local cedido.

Soportes e procedementos

Durante 2015 houbo pequenas incidencias no funcionamento da aplicación informática. A aplicación precisa unha renovación para actualizar algunha utilidade e darlle mellor funcionalidade.

- Menú PDF no Deza, non funciona.
- Posibilidade corrector ortográfico.
- Posibilidade menú pregunta ¿gardar?.
- Funcionalidade da pestana de exportación a Excel.

Estase a cambiar o sistema de categorización da demanda.

Se consensuou un novo formato de informe.

G) ESTUDOS E INVESTIGACIÓNS

No 2015 publícase o traballo de investigación sobre os perfís diagnósticos na Revista Española de Discapacidade.

- Ponte, J. (2015): “Las dificultades de clasificación diagnóstica en Atención Temprana. La experiencia en dos unidades de Galicia”, *Revista Española de Discapacidad*, 3 (1): 123-139.

Realízase tamén un traballo de homoxeneización dos informes das UDIAF e de estruturación dos Plans Personalizados de Intervención (PPI) de conformidade co Protocolo de Coordinación, Intervención e Derivación.

8. GLOSARIO DOS CÓDIGOS

PRESTACIÓNS INDIVIDUAIS

ca: Consulta de acollida. Para recibir as demandas personalizadas nas UDIAF. Cada consulta consiste como mínimo de dúas sesións, unha de acollida da familia e das súas demandas e outra de observación do neno. Trátase dunha intervención chave e de longa duración tendo en conta o tempo necesario para a escoita a observación, o análise e a transcripción. Cada sesión ten un tempo medio de 2 h.

Dx: Sesión de diagnóstico. Para estudar, avaliar e orientar as prestacións personalizadas das UDIAF. Tempo medio 1 hora incluíndo o rexistro.

Ap: Sesión de apoio. Para realizar apoios complexos dentro das prestacións personalizadas propias das UDIAF. Rexistrar tódalas actuacións realizadas co neno e coa familia en sesións de 1 hora incluíndo nestes tempos á devolución ás familias e os tempos de transcripción para o rexistro de evolución e procesos.

or: Sesión de orientación ou seguimento. Para realizar apoios sinxelos, de asesoramento, orientación ou seguimentos dentro das prestacións personalizadas propias das UDIAF, mediante actuacións previas ou posteriores á intervención na propia UDIAF. Tempo medio 1 hora incluíndo o rexistro.

Ec: Entrevista de coordinación. Para realizar entrevistas presenciais de coordinación con outros recursos dentro das prestacións personalizadas das UDIAF. Incluíndo tamén aquelas entrevistas telefónicas que poidan superar os 30 minutos de duración.

Ac: Acción de coordinación: Para realizar actividades non presenciais de coordinación con outros recursos dentro das prestacións personalizadas das UDIAF e en todo caso dunha duración inferior aos trinta minutos.

gf: Grupo de familias: Para conducir as actividades dos grupos de familias dentro das prestacións personalizadas das UDIAF.

inf: Informes e outras: Toda actuación que implica a emisión de información escrita sobre o curso da intervención na que se especifican aspectos de valoración ou intervención, por exemplo informes de devolución, informes para as familias, PPI, altas, etc. Actuacións de corrección de probas, transcripción de sesións e consultas de acollida, elaboración de materiais, preparación das sesións, revisión de casos, elaboración de PPI ou revisións para elaborar informes, cando precisan dun tempo suplementario ao ordinario.

PRESTACIÓNS COMUNITARIAS E DE CALIDADE

entidade: Breve descripción da entidade de contacto.

categoría (á que pertence a entidade): segundo tipoloxía preestablecida.

código postal: do concello de referencia onde se localiza a entidade. No caso de AGAT, ou entidades externas á comarca do Deza, este apartado cóbrese con “0”.

coordinación AGAT: sesións de avaliación, formación, revisión casos, accións de coordinación telefónica, ...

sesión de equipo: nº de sesións mensuais de reunión de equipo.

nº de casos tratados equipo: =

actividades de formación continua: = asistencia dos profesionais a actividades de formación organizadas polas unidades ou conveniadas, permisos de formación, avaliacións, xestión de procesos ...

ent. Coordinación: =

acción coordinación: =

proxección social e comunitaria: actividades globais de sensibilización social.

CÓDIGOS DE REXISTRO DE SESIÓN DE APOIO

Para as carpetas de expedientes:

N: Sesión de apoio individual con el niño.

F: Sesión de apoio con la familia.

X: Falta xustificada.

SX: Falta sen xustificar.

A: Anulación de sesión.

9. SATISFACCIÓN DAS FAMILIAS

Gráfico 4
Satisfacción das familias coa UDIAF do Deza 2015

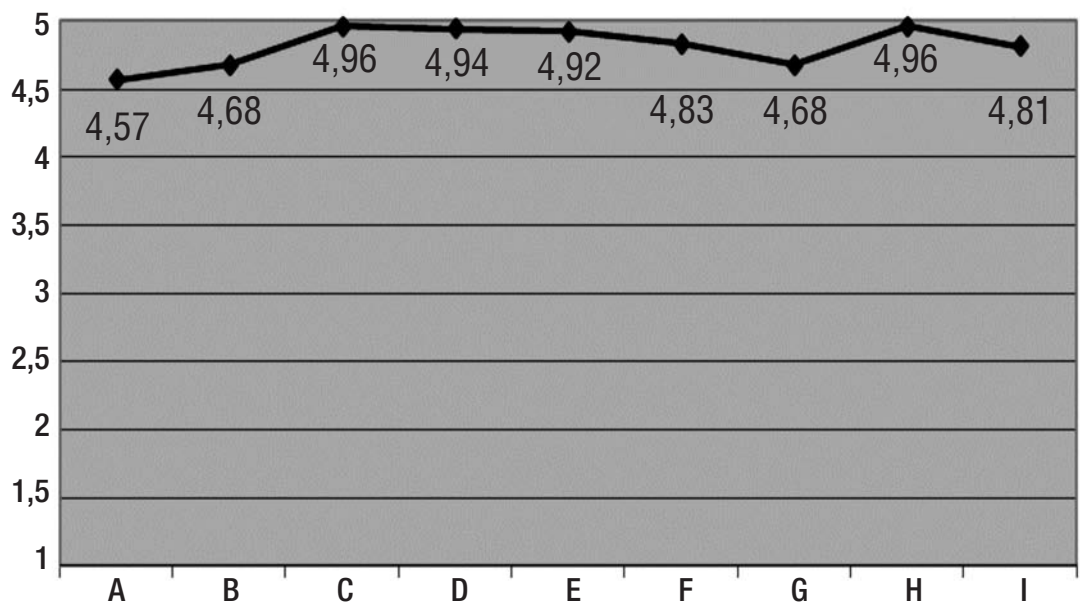

A; instalacións, B; Accesibilidade, C; acollida recibida, D; ser escoitados, E; dispoñibilidade, F; satisfacción, G; coordinación, H; confianza, I; satisfacción global.

Enquisa avaliada por 52 familias

O mellor da UDIAF

O personal.

Os profesionais.

A confianza que nos dan.

Los profesionales, muy comprometidos con su trabajo.

A comprensión e axuda recibida.

A acollida e a accesibilidade dos seus profesionais.

O trato personalizado é o traballo da xente.

O excelente trato recibido.

A boa atención é dedicación o problema.

La atención que hemos recibido por parte de la profesional.

El equipo extraordinario que hay.

A implicación do persoal co neno e cos pais.

A Psicóloga pola sua entrega e dedicación.

Os traballadores.

Son os profesionais.

A atención os nenos. Un trato moi agradable.

A comprensión é o apoio.

A coordinación, información é bo trato.

Todas las personas.

O equipo humano.

Os profesionais.

O persoal cualificado do que dispón.
Profesionalidade e bo trato.
Hay bos profesionales.
O persoal.
A profesional que nos atendeu.
Que se atopen solucións os problemas.
A atención recibida.
Os seus profesionais.
Atención recibida.
O personal.
Profesionales.
E o persoal.
A atención.
Las profesionales.
Atención-preocupación-humanidades das profesionais.
O persoal.
O equipo de profesionais.
Trato individualizado e cercano.
La atención a los niños.
A atención que prestan os rapaces e país.
A preparación do persoal(Moi profesionais).
O interes en solucionar o problema que nos preocupa.
Colaboración e indicaciones para la evolución del menor.
Os profesionais que nos atenden.
Que poida haber xente que te axude.
O trato dos profesionais cis nen@s.

O peor da UDIAF

Nada.
La accesibilidad geográfica.
Nada.
O tempo en que se deixa de atender os nenos, debería acoller máis idade e se nón implantar outras instalacións para elo.
Non lle encontrei defectos.
Nada.
Ojala pudiesemos estar máis tempo,por falta de tempo,los niños solo pueden asistir hasta los seis años, y no es nuestro caso, pero son formidables y hay niños que lo necesitan.
Nada que destacar.
Non poder seguir a terapia a partir de que a nen@ cumpra os 6 anos.
Lamentablemente, este ano o noso fillo cumpliu 6 anos e tiveron que darlle de alta para cumprir o decreto da Xunta aprobado recentemente.
Ninguno.
Non hai.
Nighuna.
Que non esté no centro.
Falta de persoal(son moi poucas profesionais para tantos casos/nenos).
Que non se poida USAR a partir dos 6 ANOS.
No atender niños cm más edad.
A lista de espera.

Nada.(o descoñecemento polos pais).
E que ten pouco persoa.
Poucas horas de servizo.
O Tempo do que dispoñen.
O horario.
Non temos nada que dicir.
Limitación na idade(6 anos)para atención a nen@s.
Moitos nenos para poucos profesionais.
Que me queda lexos.
Nada.

Suxerencias, queixas, opinións

Moi boa experiencia
Eu estou moi contento pola axuda que me deron e poder conseguir todo os meus obxetivos.Gracias.
Sugerimos, que se pudiera, coordinar para que hubieran máis plazas, menos tempo de espera, para la actuación con los niños cuando se detecta ya el problema.
Faria que se atenderan a nenos de mais idade, é que esta fundación chegara a todos , xa que non todo o mundo sabe dela.
Más bien lo comentado anteriormente, sería ponerlo aquí en sugerencias, porque no podría poner nada malo de esta ubnidad (UDIAF).Son excelentes profesionales.
Ninghuna.
Que se amplie a idade, dependendo da necesidade dos rapaces. Os 6 anos non finalizan os problemas dos nenos, ahí que seguir traballando con eles e NON recortar as súas necesidades.GRACIAS
Atender ninos hasta los 10 AÑOS.
Cando se diagnostica algún problema, non se debería esperar tanto para comenazar a tratar.
Todo excelente. Aumentar os número de profesionais para que poidan asisitir os nenos que os precisen.
Aumento de persoal pola demanda que ten este centro.
Contenta con vos, todo de maravilla, estades genial, agradecida , felicitaciones.MOITAS GRAZAS.
Ampliar o limite de idade dos nenos atendidos.
Posibilidade de sesións exteriores ou con novas tecnoloxias. Non é o mesmo un lugar controlado que outro con diferentes estímulos.
Las aulas mejor acondicionadas.
Non se debería limitar hasta os 6 anos a atención a nenos e nenas que todavia precisan apoio nas diferentes terapias.
Mais persoal.

Gráfico 5
Satisfacción das familias coa UDIAF do Salnés 2015

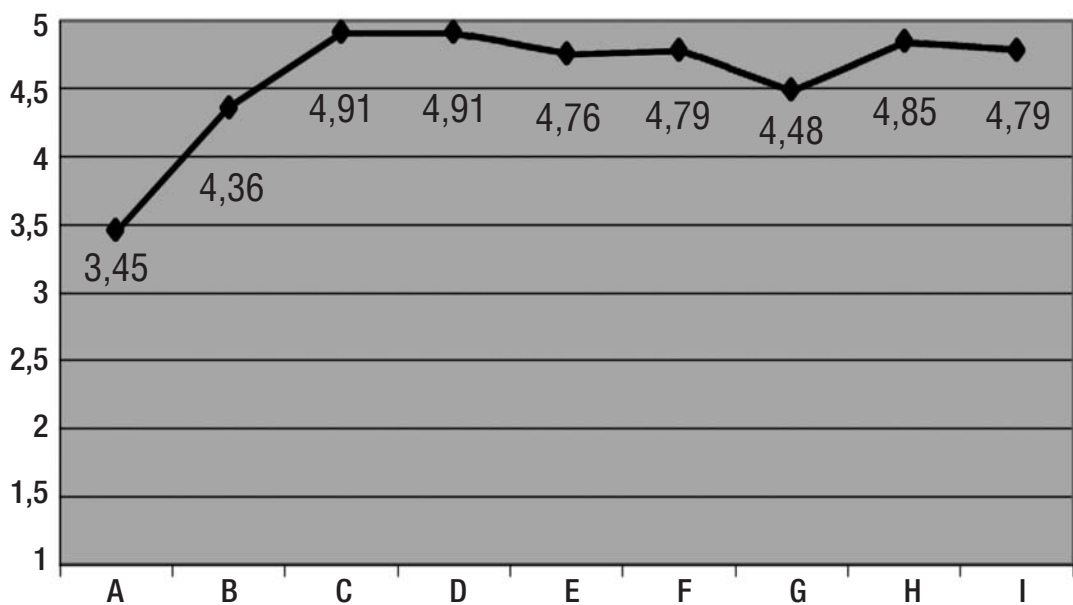

A; instalacións, B; Accesibilidade, C; acollida recibida, D; ser escoitados, E; dispoñibilidade, F; satisfacción, G; coordinación, H; confianza, I; satisfacción global.

Enquisa avaliada por 34 familias

O mellor da UDIAF

A psicóloga.

O personal.

Os profesionais.

Os profesionais.

A profesionalidade das logopedas.

O personal.

Os profesionais.

Trato y ayuda.

Os profesionais.

Dispoñibilidade e disposición tanto para as sesións como para poder falar e intercambiar opinións.

O personal que traballa ali, sin duda.

Familiaridade , trato e profesionalidad.

O trato co meu fillo.

As sesións individuais.

Os profesionais que nos atenden, super amables, atentos e colaborativos. Fannos sentir en familia.

As profesionais. A atención humana.

As profesionais.

Os seus profesionais

Trato hacia los niños y familiares.

Lo mejor son los profesionales que trabajan.

O personal.

El personal que trabaja hay.
Os traballadores.
Que son moi atentas cos nenos.

O peor da UDIAF

As instalacións.
As instalacións.
Que non existen axudas económicas.
As instalacións.
As instalacións.
AS instalacións e a atención so hasta os 6 anos.
Horario que solo sea hasta seis anos.
Non teño queixa algunha.
O número de sesións a semana e a metodoloxía.
Creo que se poderían mellorar as instalacións, aínda que o material co que xogan os nenos está moi ben coidado.
As instalacións. Deberían ter unha persoa máis para atender máis nenos e facer titorías
As instalacións.
Que so ten capacidade para a atención temperá.
Las instalaciones.
As intalacións.
Las instalaciones.

Suxerencias, queixas, opinións

E a primeira vez que estamos en contacto coa UDIAF, nos so encontramos facilidades e agarimo. Penso que en comparación con outros servizos sociais funciona moi ben. Os medios cos que se conta tampouco son moi bos e dentro do que hai sodes estupendos. Moitas grazas e seguíde así.
Deberían preparar unhas instalacións especializadas so para a Udiáf en milliores condicións.
Que a atención en certos casos deberían de poder seguir con ese apoio para que o desenvolvemento do neno fose mellor.
Contratar al menos unha persoa máis para atender máis nenos e facer cando menos unha xuntanza cos pais cada 6 meses. As instalacións son pequenas e algo obsoletas.
Contratando unha segunda persoa, as traballadoras poderían saír e visitar os nenos no colexio/parque/casa para coñecer o seu comportamento en medios cotías. Hai unha certa falta de privacidade ao compartir instalacións co consorcio e un centro social.
A ampliación dos servvizos para a integración de nenos máis maiores e non ter que cambiar de centro cando cumpren 6 anos.
Mejoras en las instalaciones.
No me gusta que adultos y niños esten todos en el mismo edificio.
Pola miña parte non hai queixa ningunha.

Gráfico 6
Satisfacción das familias coa UDIAF Bergantiños 2015

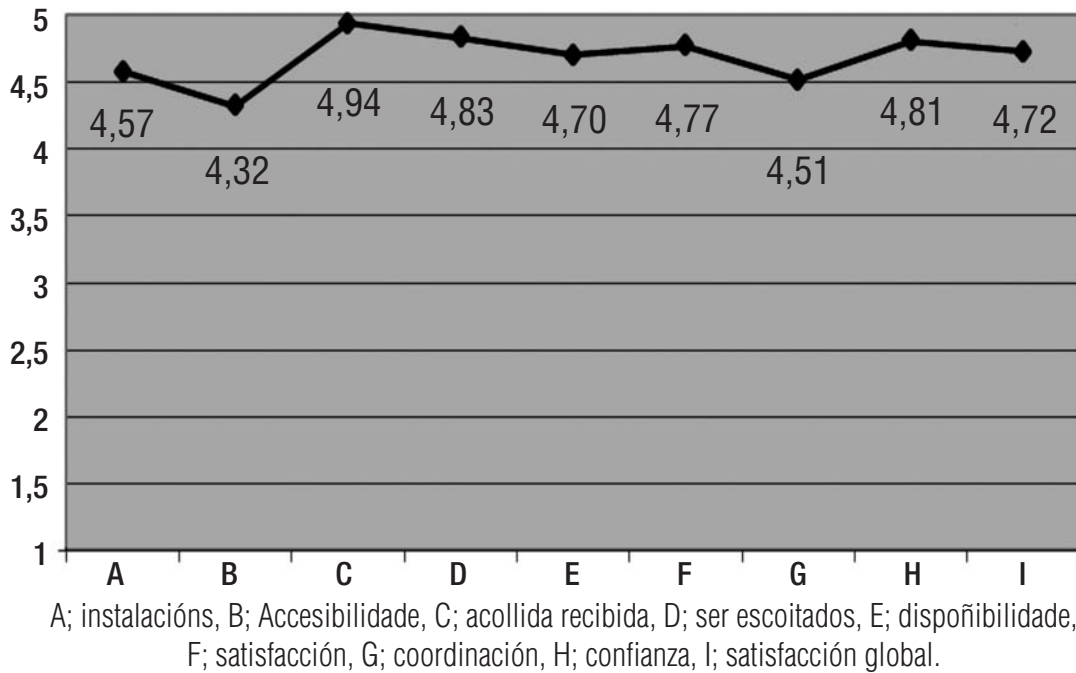

Enquisa avaliada por 47 familias

O mellor da UDIAF

- O trato que se recibe dos profesionais que aquí traballan.
- O persoal.
- Ter un profesional que che oriente no día a día.
- O poder axudar e satisfacer os nosos fillos.
- Profesionalidade das traballadoras.
- Amabilidade.
- Que me ayudaron con las dudas sobre mi problema.
- Atención e a escoita activa.
- As súas profesionais.
- A proximidade e interes da profesional ca que traballamos.
- A axuda que proporcionan ás familias.
- O trato e a implicación que teñen co neno.
- Ser moi amables.
- Quedamos muy contentos con todo, o neno viña encantado.
- Todo.
- O seu trato cercano e as súas solucións.
- O persoal que é moi agradable e son moi bos no seu traballo.
- La atención, todo en general.
- A boa atención e amplia axuda que nos ofrecen os pais.
- Os traballadores, o bo trato.
- A acollida dos profesionais.
- O conxunto.
- O seu persoal (son maravillosas, dulces, cercanas, ...)
- Os profesionais que nos atenden.

Que o neno acude contento e progresa.
Os seus profesionais, a súa implicación.
Os profesionais.
Que son moi eficaces as clases, a nena notouselle moita melloría.
A rapidez para a primeira cita.
O servizo e a atención.
O mellor.
A profesionalidade e atención.
A xente.
Interes polos nosos nenos.
O trato profesional.
Su equipo.
A maneira de tratar ca xente.
A atención recibida.
A profesionalidade do persoal.
Que o neno se esforza moito.
A discreción e respecto hacia as familias.
Os profesionais que traballan nel.

O peor da UDIAF

As listas de espera.
Nada.
Periodo de atención só ata os 6 anos, debería ser mais amplo.
Que solo sexa ata os 6 anos.
Espacio. Precisa un local mais amplo para traballar a psicomotricidade e mais recursos.
Non haber mais tempo pos rapaces.
Non teño nada que considere malo.
Nada.
Nada.
Ter que trasladarnos.
Horario.
A lista de espera.
Espacio. Más material de aprendizaxe.
Que unha vez a semana pareceume pouco.
Que a atención semanal é escasa. Os nenos necesitan mais de 45 minutos a semana para obter resultados.
Poucos días a semana.
Poucos profesionais.
Nada.
Que se da el alta muy temprano.
Que é so hasta os 6 anos.
Que é pouco tempo.
Nada.
Non hai nada malo salientable.
Falta de horas.

Suxerencias, queixas, opinións

Ampliar o número de profesionair para así poder reducir as listas de espera.

Poned unos juguetes para entretener a los niño en la sala de espera.

Debería ter mais servíciós: fisiotreputas, etc.

Meus parabéns o facer que os nenos queiran ir.

Que os nenos non remataron o tratamento os 6 anos, poder continuar ata finais da 2ª infancia.

Como nai, suxiro que deberíase ampliar o horario e tamén a idade.

Tiña que ser polo menos hasta os 10 anos.

Crear unha unidade de atención para nenos maiores de 6 anos.

Gustaríame que o problema do meu fillo se resolvera antes, pero sei que fai falta tempo para eso. Espero que UDIAF poida axudarnos (Que xa o esta facendo). Gracias.

Es una pena que no haya por las tardes, para así poder ayudar a más niños/as que lo necesiten. Por el resto estoy muy contenta y sobretodo mi hijo qué es el que lo tiene que estar, le encanta venir.

Podría ampliarse a otras áreas, como fisioterapeutas para os nenos que necesiten exercitar musculación.

Deberíase acceder polo menos dous ou tres días a semana. O resto moi ben.

Non hay suficientes logopedas para atender tanta demanda.

Ampliar “Udiáf” hasta los 8 años.

Que se aceptaran os nenos con necesidades hasta os 8 anos polo menos.

Non teño ningunha queixa, suxerencia, nin opinion porque estamos empezando, pero estou moi contenta con todo.

Contar experiencias doutros casos similares o noso, aínda que sexa respetando a intimidade das outras familias.

Gustaríame que tiveran máis horas para cada neno.

10. CONCLUSIONES

RESULTADOS

- No tocante aos resultados a práctica das UDIAF segue unha senda excelente. Novamente, no 2014, as enquisas das familias amosan resultados indicativos dun alto grao de satisfacción alcanzando cualificacións próximas a máxima puntuación e superando os datos obtidos en anos anteriores.

A diferenza na demanda real e potencial da comarca do Salnés precisa un axuste nos procesos de entrada e procurar mellorar a coordinación cos recursos públicos. A comarca do Salnés, polo volume de poboación (100.000 habitantes), as distancias Sur-Norte (Grove/Sanxenxo – Vilagarcía) e a alta prevalenza de trastornos graves da comunicación precisaría unha unidade na zona Sur ou un reforzo da unidade actual. Coa previsión de ampliación de xornada en Logopedia (como en Bergantiños) haberá que avaliar de novo o axuste entre dispositivos e demanda.

- No análise das baixas apréciase un alto grado de fidelización das familias. O índice de baixa voluntaria é inferior ao 5% e o nº de familias que son alta por obxectivos e idade sitúase no 80%.
- As unidades ofrecen índices bastante estables de capacidade de carga asistencial. Unha unidade con tres profesionais atende a unha media de 100/120 familias ano e conseguindo un alto grao de rotación de casos (ao redor do 40%). É necesario insistir na boa xestión da lista de espera no caso do Salnés, tendo en conta a evidente insuficiencia en recursos do dispositivo con relación á demanda existente. As UDIAFS pecharon o ano sen lista de espera.
- A estabilidade dos datos da demanda e do nº de familias atendidas, permite simultanear as actividades de prevención secundaria e terciaria cun alto grado de eficacia ofrecendo apoio precoz ás dificultades emerxentes e apoio continuado aos nenos con trastornos evolutivos vinculados a limitacións funcionais ou restricións contextuais graves. Este obxectivo preventivo cómprese moi ben no Deza pois o os medios do dispositivo están máis axustados á demanda.
- Desde o punto de vista da actividade profesional compre salientar de novo o excelente hábito de coordinación interna tanto cuantitativo (8 sesións mensuais do equipo interdisciplinario) como cualitativo, coa asunción progresiva por todos os profesionais do rol de coordinador de caso.

- Durante 2015, traballamos na formalización dos informes de caso e alta, acadando un alto grado de consenso. Compre sinalar a proposta de modificar a obrigatoriedade de emitir un informe de alta en tódolos casos, substituindo esta norma pola de emitir informe a petición da familia. A proposta fundaméntase na necesidade de manter a confidencialidade das liñas de intervención cando o caso require apoios á familia.

PROCESOS

- Durante o ano continuamos o proceso de adaptación requirido pola publicación do Protocolo de Coordinación, Intervención e Derivación, derivado do Decreto 183/2013 polo que se crea a Rede Galega de Atención Temprá. Sería conveniente aprazar e dar tempo ao proceso de detección, derivación tal como está definido no citado Protocolo, pois a demanda actual é moi variada na súa procedencia. Neste sentido é necesario chamar a atención sobre a situación que nos parece paradóxica da baixa demanda procedente das Escolas Infantís da Rede Pública A Galiña Azul tendo en conta a súa posición no proceso de detección.

ESTRUTURAS

- Os orzamentos da CC.AA para 2016 prevén un incremento da cuantía do Convenio acollendo a solicitude feita á Secretaría Xeral de Política Social, o que nos permitirá contar con dous Logopedas practicamente a tempo completo nas UDIAF do Salnés e de Bergantiños.

ÍNDICE DE TÁBOAS

Táboa 1	Nacementos no Deza 2005-2014	7
Táboa 2	Nacementos no Salnés 2005-2014	8
Táboa 3	Nacementos en Bergantiños 2007-2014	9
Táboa 4	Memoria actividades O Deza. Prestacións individuais por meses	15
Táboa 5	Memoria actividades O Salnés. Prestacións individuais por meses	16
Táboa 6	Memoria actividades Bergantiños. Prestacións individuais por meses . .	17
Táboa 7	Memoria actividades O Deza. Prestacións individuais por casos	18
Táboa 8	Memoria actividades O Deza. Prestacións individuais por casos	19
Táboa 9	Memoria actividades O Deza. Prestacións individuais por casos	20
Táboa 10	Memoria actividades O Deza. Prestacións individuais por casos	21
Táboa 11	Memoria actividades O Deza. Prestacións individuais por casos	22
Táboa 12	Memoria actividades O Salnés. Prestacións individuais por casos	23
Táboa 13	Memoria actividades O Salnés. Prestacións individuais por casos	24
Táboa 14	Memoria actividades O Salnés. Prestacións individuais por casos	25
Táboa 15	Memoria actividades O Salnés. Prestacións individuais por casos	26
Táboa 16	Memoria actividades Bergantiños. Prestacións individuais por casos . .	27
Táboa 17	Memoria actividades Bergantiños. Prestacións individuais por casos . .	28
Táboa 18	Memoria actividades Bergantiños. Prestacións individuais por casos . .	29
Táboa 19	Memoria actividades Bergantiños. Prestacións individuais por casos . .	30
Táboa 20	Indicador: N° de familias atendidas	32
Táboa 21	Indicador: Porcentaxe de poboación 0-6 atendida	32
Táboa 22	Idade de acceso das novas solicitudes 2014	32
Táboa 23	Indicador: Sexo (M, V).	33
Táboa 24	Indicador: Demanda por Concello – Comarca do Deza	33
Táboa 25	Indicador: Demanda por Concello – Comarca do Salnés	33
Táboa 26	Indicador: Demanda por Concello – Comarca de Bergantiños	34
Táboa 27	Indicador: Orixe da demanda	34
Táboa 28	Indicador: Educación pai	35
Táboa 29	Indicador: Educación nai	35
Táboa 30	Indicador : Emprego pai	36
Táboa 31	Indicador: Emprego nai	36
Táboa 32	Indicador: Índice de rotación	37

Táboa 33 Indicador: Medias Sesión diagnóstico	38
Táboa 34 Indicador: Nº de sesión de apoio	38
Táboa 35 Indicador: Nº de sesión de apoio/casos con s.apoio	38
Táboa 36 Indicador: Nº de sesión de apoio/total casos	38
Táboa 37 Distribución por ano de entrada e intensidade das sesións de apoio	39
Táboa 38 Indicador: sesións de orientación	39
Táboa 39 Indicador: Número de sesións de coordinación	40
Táboa 40 Indicador: Número de sesións de coordinación / núm. casos	40
Táboa 41 Indicador: Alta voluntaria /casos totais	40
Táboa 42 Prestacións comunitarias. Deza	41
Táboa 43 Memoria actividade comunitaria. Deza	42
Táboa 44 Indicador: Prestacións comunitarias	43
Táboa 45 Memoria actividade comunitaria. Salnés	43
Táboa 46 Prestacións comunitarias. Bergantiños.	44
Táboa 47 Memoria actividade comunitaria. Bergantiños.	45
Táboa 48 Lista de espera	48

ÍNDICE DE GRÁFICOS

Gráfico 1 Localización Deza	10
Gráfico 2 Localización Salnés	11
Gráfico 3 Localización Bergantiños	12
Gráfico 4 Satisfacción das familias coa UDIAF do Deza	52
Gráfico 5 Satisfacción das familias coa UDIAF do Salnés	55
Gráfico 6 Satisfacción das familias coa UDIAF do Bergantiños	57



asociación galega de atención temperá
<http://www.atenciontemprana.com>



XUNTA DE GALICIA
CONSELLERÍA DE POLÍTICA
SOCIAL

